

ՆՆ ԱՌԵՎՏՐԱՎԱՐԴՅՈՒՆԱԲԵՐԱԿԱՆ ՊԱԼԱՏ
«ԱՐՄԷ-ՔՍՊԵՐՏԻԶԱ» ՍՊԸ

ТОРГОВО-ПРОМЫШЛЕННАЯ
ПАЛАТА РА
ООО "АРМЭКСПЕРТИЗА"

CHAMBER OF COMMERCE AND
INDUSTRY of RA
"ARMEXPERTIZA" LLC

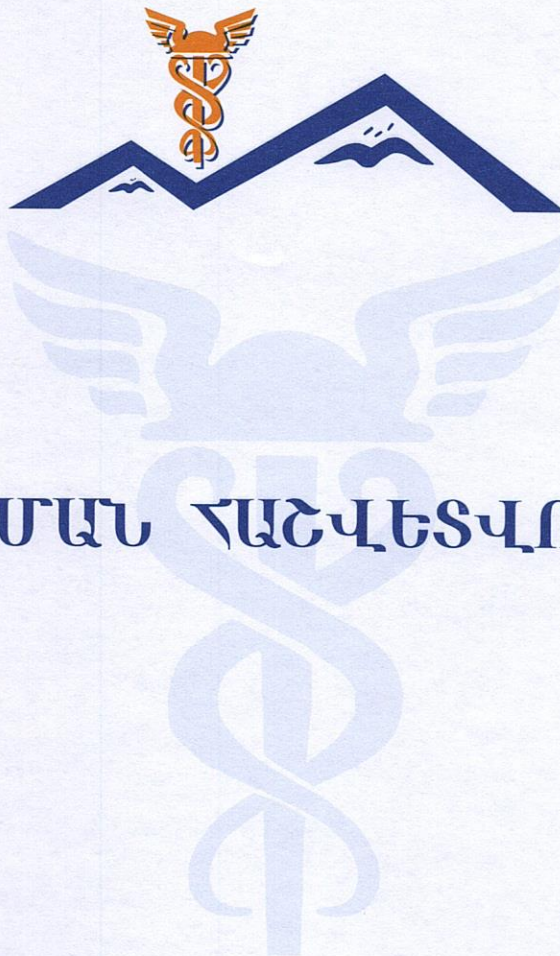

ԳՆԱՆԱՏՄԱՆ ՆԱԾՎԵՏՎՈՒԹՅՈՒՆ

«Արմէքսպերտիզա» ՍՊԸ, 0026 ք. Երևան, Գ.Նժդեհի 26
Հեռ. ընդ. 44-28-48 (+101, +111), հաշվապահ. (060) 65-02-60

Հայաստանի Հանրապետություն
ք. Երևան



22.01.2024թ.

Հաստատում եմ տնօրեն՝

[Signature]
Է. Նանյան

ԱՆՇԱՐԺ ԳՈՒՅՔԻ ԳՆԱՀԱՏՄԱՆ ՀԱՇՎԵՏՎՈՒԹՅՈՒՆ
No 13/1618/23

ՀՀ Շիրակի մարզ ք. Գյումրի Մյասնիկյան փողոց թիվ 216 հասցեում գտնվող անշարժ գույքի շուկայական արժեքի վերաբերյալ

Սույն հաշվետվությունը կազմված է գնահատման գործունեության մասին օրենքի և ՀՀ կառավարության 2022 թվականի օգոստոսի 24-ի թիվ 1355-Ն որոշմամբ հաստատված անշարժ գույքի գնահատման ստանդարտի պահանջներին համապատասխան:

Հաշվետվությունը կազմված է 44 /քառասունչորս/ էջից:

ՊԱՏՎԻՐԱՏՈՒ՝ ՀԿԱԾ Շիրակի մարզային բաժին

ԳՆԱՀԱՏՈՂ՝ «Արմեքսպերտիզա» ՍՊԸ
375626 ք.Երևան, Գ. Նժդեհի 26
ՀՎՀՀ 02231188
Հ/հ 163018008868 ՀԷԲ «Շենգավիթ» մ/ճ
Հեռ. ընդ. 44-28-48
Գնահատման բաժին 060-65-02-56

Հայաստանի Հանրապետություն

ԵՐԵՎԱՆ 2024

Գնահատող *[Signature]*



Բովանդակություն

1. Գնահատման առաջադրանքը.....	3
2. Գնահատման նպատակով ներկայացված փաստաթղթերի ցանկ.....	3
3. Գնահատման պատվիրատուն և հիմքը.....	3
4. Գնահատվող օբյեկտը, նույնականացման տվյալները և գնահատվող օբյեկտի նկատմամբ իրավունքների տեսակը.....	3
5. Գնահատման նպատակը (գնահատման գործառույթը).....	3
6. Գնահատման ամսաթվերը.....	5
7. Հաշվետվության ձևը.....	6
8. Գնահատման աշխատանքների ընթացակարգը.....	6
9. Գնահատվող օբյեկտի համառոտ նկարագրությունը.....	7
10. Առավել արդյունավետ օգտագործում.....	10
11. Գնահատման մոտեցումների (մեթոդների) ընտրությունը.....	10
12. Շուկայական արժեքի հաշվարկ համեմատական մոտեցմամբ.....	23
13. Շուկայական արժեքի հաշվարկ ծախսային մոտեցմամբ.....	28
14. Եզրակացություն գնահատման առարկայի շուկայական արժեքի վերաբերյալ.....	37
15. Օգտագործված փաստաթղթեր.....	38
16. Սահմանափակումներ և հատուկ պայմաններ.....	42
17. Օգտագործված գրականություն.....	43

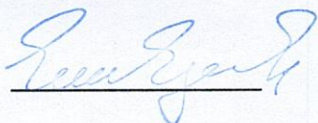
Գնահատող 



1. Գնահատման առաջադրանքը

Որոշել ՀՀ Շիրակի մարզ ք. Գյումրի Սյասնիկյան փողոց թիվ 216 հասցեում գտնվող անշարժ գույքի շուկայական արժեքը:

Գնահատողի և գնահատման կազմակերպության տվյալները

Գնահատման կազմակերպության անվանումը	«Արմէքսպերտիզա» ՍՊԸ
Իրավաբանական հասցեն	ք. Երևան, Գ. Նժդեհի 26
Տնօրեն	Է. Նանյան
Գնահատող	Էդուարդ Գեորգիի Նանյան
Գնահատողի որակավորման վկայական	ԳԳ-2023-26, տրված 27.03.2023թ.

2. Գնահատման նպատակով ներկայացված փաստաթղթերի ցանկ

Ներկայացվել է անշարժ գույքի սեփականության (օգտագործման) իրավունքի գրանցման թիվ 1140018 վկայականի պատճենը:

3. Գնահատման պատվիրատուն և հիմքը

Գնահատման հիմք է հանդիսանում պատվիրատուի՝ 06.11.2023թ. թիվ Ե-13156/3 գրությունը և 08.11.2023թ. կնքված թիվ ՀԿԱԾ-ԱՄԳ/ԱԳԳԾ-23/2 պայմանագիրը:

4. Գնահատվող օբյեկտը, նույնականացման տվյալները և գնահատվող օբյեկտի նկատմամբ իրավունքների տեսակը

Տվյալ հաշվետվության գնահատման օբյեկտը հանդիսանում է ՀՀ Շիրակի մարզ ք. Գյումրի Սյասնիկյան փողոց թիվ 216 հասցեում գտնվող անշարժ գույքը: Ըստ տրամադրված վկայականի պատճենի սեփականության իրավունքով գրանցված իրավունքի սուբյեկտ է հանդիսանում

5. Գնահատման նպատակը (գնահատման գործառույթը)

Գնահատման նպատակը (գնահատման գործառույթը)՝ անշարժ գույքի բռնագանձման հետևանքով դրա իրացումը:

Գնահատման արժեքի տեսակը՝ շուկայական արժեք:

Շուկայական արժեքը հաշվարկային դրամական մեծություն է, որով հավանաբար կիրականացվեր, գնահատման ամսաթվի դրությամբ, շահագրգիռ կողմերի միջև, բաց և

Գնահատող Էդուարդ Գեորգիի Նանյան



մրցակցային շուկայում գնահատվող օբյեկտի փոխանակում, որի պարագայում կողմերից յուրաքանչյուրը, իրազեկված լինելով, գործում է ողջամտորեն և առանց հարկադրանքի:

1) Շուկայական արժեքի սահմանումը պետք է մեկնաբանվի՝ համաձայն հետևյալ հայեցակարգային շրջանակի՝

ա. «Հաշվարկային դրամական մեծություն»-ը վերաբերում է դրամական գնին, որը կարող է վճարվել օբյեկտի համար առևտրային շուկայական գործարքի ժամանակ: Շուկայական արժեքը հանդես է գալիս որպես առավել հավանական գին, որը, ըստ ողջամիտ նկատառումների՝ կարող է ձեռք բերվել շուկայում գնահատման ամսաթվի դրությամբ շուկայական արժեքի սահմանման մեջ եղած պայմաններին հետևելու դեպքում: Սա վաճառողի համար ձեռք բերվող արժեքներից լավագույնն է և առավել շահավետը գնորդի համար: Այդ արժեքի սահմանման ժամանակ հաշվի չեն առնվում, մասնավորապես, գործարքի հատուկ պայմաններից և հանգամանքների հետևանքով բարձրացված կամ իջեցված գները:

բ. «... որով հավանաբար կիրականացվեր...» նշվում է այն փաստը, որ գնահատվող օբյեկտի արժեքը հանդիսանում է ենթադրյալ գնահատված արժեք, այլ ոչ թե կանխորոշված կամ վաճառքի իրական գին: Այն իրենից ներկայացնում է գործարքի գինը գնահատման ամսաթվի դրությամբ, որտեղ իրականացվում են շուկայական արժեքի սահմանման մեջ եղած բոլոր այլ պայմանները:

գ. «... գնահատման ամսաթվի դրությամբ...» արտահայտում է պահանջ՝ ըստ որի արժեքը պետք է գնահատվի կոնկրետ ամսաթվի դրությամբ: Կապված այն բանի հետ, որ շուկան և շուկայական պայմանները կարող են փոփոխվել, այլ ժամանակի համար հավանական արժեքը կարող է սխալ լինել կամ չհամապատասխանել իրականությանը: Արժեքի գնահատման արդյունքն արտացոլում է գնահատման ամսաթվի դրությամբ շուկայի վիճակը և պայմանները, այլ ոչ թե որևէ այլ ամսաթվի դրությամբ:

դ. «...շահագրգիռ կողմերի միջև...» վերաբերում է շահագրգիռ գնորդին և վաճառողին:

Շահագրգիռ գնորդն ունի գնելու դրդապատճառներ, բայց ոչինչ նրան չի պարտադրում դա անել: Նման գնորդն ստիպված չէ գնում կատարել և միտված չէ ցանկացած գին վճարել: Բացի այդ, նա գնումը կատարում է՝ գործելով համաձայն ներկայիս շուկայի իրողությունների և ակնկալիքների, այլ ոչ թե երևակայական կամ հիպոթետիկ շուկայի, որոնց գոյությունը չի կարող ցուցադրվել կամ կանխատեսվել: Հնարավոր գնորդը չի վճարի շուկայականից ավելի բարձր գին: Գնահատվող օբյեկտի ներկայիս սեփականատերը նույնպես այդ «շուկան» ձևավորողների շարքում է:

Շահագրգիռ վաճառողը չի ցանկանում պարտադիր վաճառել, ստիպված չէ վաճառել և ոչ էլ պատրաստ է վաճառել ցանկացած գնով կամ հաստատել այն արժեքը, որը տվյալ պահին չի համարվում ինելամիտ շուկայում: Շահագրգիռ վաճառողի դրդապատճառը շուկայական

Գնահատող

4

Նույնականացնող անհատական ծածկագիր
2024XXKRZJMY



պայմաններում գնահատվող օբյեկտի վաճառքն է բաց շուկայում ամենահավանական գնով՝ անկախ գնից ակնկալվող շուկայի ուսումնասիրությունից հետո:

ե. «...բաց և մրցակցային շուկայում գնահատվող օբյեկտի փոխանակում...» նշանակում է, որ կողմերի միջև չկան որևէ կոնկրետ կամ հատուկ փոխհարաբերություններ, օրինակ, մայր և դուստր ընկերությունների կամ վարձատուի և վարձակալի միջև հարաբերությունները, որոնք կարող են գնի մակարդակը դարձնել շուկային ոչ բնորոշ կամ լինել գերագնահատված: Ենթադրվում է, որ շուկայական արժեքի գնով գործարքը պետք է իրականացվի այնպիսի կողմերի միջև, որոնք կապված չեն որևէ հարաբերություններով, և կողմերից յուրաքանչյուրը գործում է ինքնուրույն: Գնահատվող օբյեկտը շուկա է հանվել առավել հարմար ձևով, որպեսզի ապահովվի դրա իրացումը ձեռք բերվող տարբերակներից լավագույնով, ողջամիտ նկատառումներով, շուկայական արժեքի սահմանմանը համապատասխան գնով: Վաճառքի մեթոդը պետք է լինի այնպիսին, որը կապահովի շուկայում վաճառողի համար հասանելի լավագույն գին: Շուկայում ցուցադրման ժամկետի տևողությունը կարող է տարբեր լինել՝ կախված գնահատվող օբյեկտի և շուկայական պայմանների տեսակից: Միակ պայմանն այն է, որ այն պետք է բավարար լինի գնահատվող օբյեկտի հանդեպ շուկայի բավարար քանակությամբ մասնակիցների ուշադրությունը գրավելու համար:

զ. «... որի պարագայում կողմերից յուրաքանչյուրը, իրազեկված լինելով, գործում է ողջամտորեն ...» նշանակում է այն ենթադրությունը, որ շահագրգիռ գնորդը, այնպես էլ շահագրգիռ վաճառողը, բավականաչափ տեղեկացված են վաճառվող օբյեկտի, դրա փաստացի և պոտենցիալ կիրառման բնույթին և հատկություններին, ինչպես նաև շուկայի վիճակի մասին ըստ գնահատման ընթացիկ ամսաթվի: Հետագայում ենթադրվում է, որ նրանցից յուրաքանչյուրը հաշվենկատ է օգտագործում համապատասխան տեղեկատվությունը՝ ձգտելով հասնել իր տեսանկյունից գործարքի առավել շահավետ արժեքի: Սա վերաբերում է գնահատման ամսաթվի դրությամբ շուկայի վիճակի հաշվարկին, այլ ոչ թե հետագա ժամկետում արտահայտված հետադարձ դատողություններին:

է. «...և առանց հարկադրանքի...» նշանակում է, որ կողմերից յուրաքանչյուրն ունի գործարքի իրականացման դրդապատճառներ, բայց կողմերից և ոչ մեկը հարկադրված կամ ստիպված չէ գործարք կատարել:

«Շուկայական արժեք» հասկացությունը ենթադրում է, որ գները սահմանվում են բաց և մրցունակ շուկայում, որտեղ մասնակիցներն օժտված են գործելու ազատությամբ: Գնահատվող օբյեկտների շուկան կարող է լինել ինչպես միջազգային, այնպես էլ տեղական, որը կարող է բաղկացած լինել բազմաթիվ գնորդներից և վաճառողներից կամ լինել սահմանափակ մասնակիցների քանակով:

6. Գնահատման ամսաթվերը

Գնահատող

5

Նույնականացնող անհատական ծածկագիր
2024XXKRZJMY



Անշարժ գույքի տեղագնության աշխատանքները կատարվել են 10.11.2023թ.
Անշարժ գույքի շուկայական արժեքը սահմանվել է 18.01.2024թ.:
Անշարժ գույքի գնահատման հաշվետվությունը կազմվել է 22.01.2024թ.:

7. Հաշվետվության ձևը

Հաշվետվությունը կազմվել է պատմողական ձևով, ունի աղյուսակային և տեքստային մեկնաբանություններ:

8. Գնահատման աշխատանքների ընթացակարգը

Գնահատման աշխատանքների ընթացակարգը բաղկացած է հետևյալ հաջորդական փուլերից. նախապատրաստական փուլ և հիմնական փուլ:

1) Նախապատրաստական փուլում իրականացվում է՝

ա. գնահատվող օբյեկտի փաստաթղթերի հավաքագրում և ուսումնասիրություն, պատվերի ընդունում,

բ. գնահատման առաջադրանքի ձևակերպում և պայմանագրի կնքում:

2) Փաստաթղթերի նախնական ուսումնասիրության ընթացքում փաստաթղթերի հիման վրա անհրաժեշտ է պարզել գնահատման ներկայացված օբյեկտի իրավական կարգավիճակը, ինչպես նաև գնահատվող գույքի հիմնական տվյալները: Գնահատման առաջադրանքը պետք է պարտադիր ներառի գնահատման նպատակը և գնահատվող իրավունքները և սահմանափակումները: Գնահատման նպատակը և գնահատվող իրավունքի տեսակը պետք է համաձայնեցված լինեն գնահատման սուբյեկտների հետ:

3) Գնահատման պայմանագիրը կնքվում է գրավոր՝ Հայաստանի Հանրապետության օրենսդրությամբ սահմանված կարգով և պետք է պարունակի հետևյալ պարտադիր տեղեկությունները.

ա. գնահատվող օբյեկտի անվանման և նույնականացման վերաբերյալ,

բ. գնահատման դիմաց վճարի չափի վերաբերյալ,

գ. գնահատման ստանդարտներով սահմանված և գնահատմամբ որոշվող արժեքի տեսակի, գնահատման ամսաթվի և տարեթվի վերաբերյալ,

դ. գնահատման առաջադրանքի վերաբերյալ:

Պայմանագիրը կարող է նաև պարունակել Հայաստանի Հանրապետության օրենսդրությամբ սահմանված այլ տեղեկություններ:

4) Հիմնական փուլում իրականացվում են՝

ա. գնահատվող օբյեկտի տեղագնում (լուսանկարում) (կախված գնահատվող օբյեկտի տեսակից),

Գնահատող



բ. գնահատման համար անհրաժեշտ տեղեկատվության հավաքագրում, մշակում և վերլուծություն,

գ. գնահատման համապատասխան սկզբունքների, մոտեցումների և մեթոդների ընտրություն,

դ. գնահատում՝ ընտրված մոտեցման (կամ մոտեցումների) կիրառմամբ,

ե. վերջնական արդյունքի հաշվարկման նպատակով տարբեր մոտեցումներով հաշվարկված արդյունքների համադրում,

զ. հաշվետվության կազմում և տրամադրում:

9. Գնահատվող օբյեկտի համառոտ նկարագրությունը

Ըստ պատվիրատուի կողմից տրամադրված անշարժ գույքի սեփականության (օգտագործման) իրավունքի գրանցման թիվ 1140018 վկայականի պատճենում արտացոլված տվյալների բնակավայրերի նշանակության հողամասի մակերեսը կազմում է 0,0471.93 հա, բնակելի տան մակերեսը կազմում է 205.86 քմ և նկուղ 8.58քմ : Առկա է 20.88քմ ավտոտնակ և, 9.88քմ պարիսպ :

Շինության արտաքին պատերի շարը իրականացված է տուֆ քարով:

Հիմքը ե/բ միաձույլ, ժապավենաձև, ծածկը ե/բ և փայտյա, տանիքածածկը թիթեղ և թերթաքար :

Առաստաղի բարձրությունը՝ առաջին հարկում մոտ 2.90մ, երկրորդ հարկում 2.73մ:

Գնահատման առարկայի բնութագիրը

Շենքի ընդհանուր բնութագիրը	
Շենքի տիպը	Քարե, 2 հարկանի նկուղով
Շենքի վիճակը	լավ
Տեխնիկական հագեցվածություն	լավ
Հողատարածքի նկարագիր /կադաստրային ծածկագիրը՝ 08-001	
Նպատակային նշանակությունը	բնակավայրերի
Օգտագործման նպատակը	Բնակելի կառուցապատման
Իրավունքի տեսակը	սեփականություն
Ընդհանուր մակերեսը	0,0471.93 հա
Հողատարածքի ձևը	Մոտ ուղղանկյուն
Շինության նկարագիրը	
Նպատակային նշանակությունը	բնակելի
Ընդհանուր մակերեսը /քմ/	205.86 քմ./ նկուղ 8.58քմ/
Ներքին հարդարում	Բնակելի տան ներքին հարդարանքը իրականացված է ներկանյութ և պաստառ, առաստաղները ներկանյութ, հատակները՝ փայտե և սալիկապատ: Մուտքի դուռը մետաղական դարպաս ,

Գնահատող



	պատուհանների շրջանակները փայտյա:Ներքին դռները փայտյա :Առկա է խոնավության հետքեր:
սանհանգույցը	հատակը և պատերը սալիկապատ:
Լրացուցիչ տվյալներ	Տեղադրությունը, դիրքը լավ: Էլ.հոսանքով գազով և ջրով ապահովված է: Ներքին հարդարանքը /1-6/ սանդղակով համապատասխանում է 3-րդ կատեգորիային, միջին վիճակ: Օժանդակ շինությունը տուֆ քարից հատակը բետոնե պատերը գլաշված:

Անշարժ գույքի փաստացի վիճակը պատկերված է սույն հաշվետվությանը կից լուսանկարչական հավելվածի նկարներում, որը հանդիսանում է հաշվետվության անբաժանելի մասը:

Տեղադրության հղումը՝

<https://www.google.com/maps/search/%D5%A3%D5%B5%D5%B8%D6%82%D5%B4%D6%80%D5%AB+%D5%B4%D5%B5%D5%A1%D5%BD%D5%B6%D5%AB%D5%AF%D5%B5%D5%A1%D5%B6+%D6%83%D5%B8%D5%B2%D5%B8%D6%81/@40.766484,43.5355649,89400m/data=!3m1!1e3?entry=ttu> Ստորև ներկայացվում է գնահատվող գույքի լուսանկարները արբանյակից

և կադաստրային քարտեզից

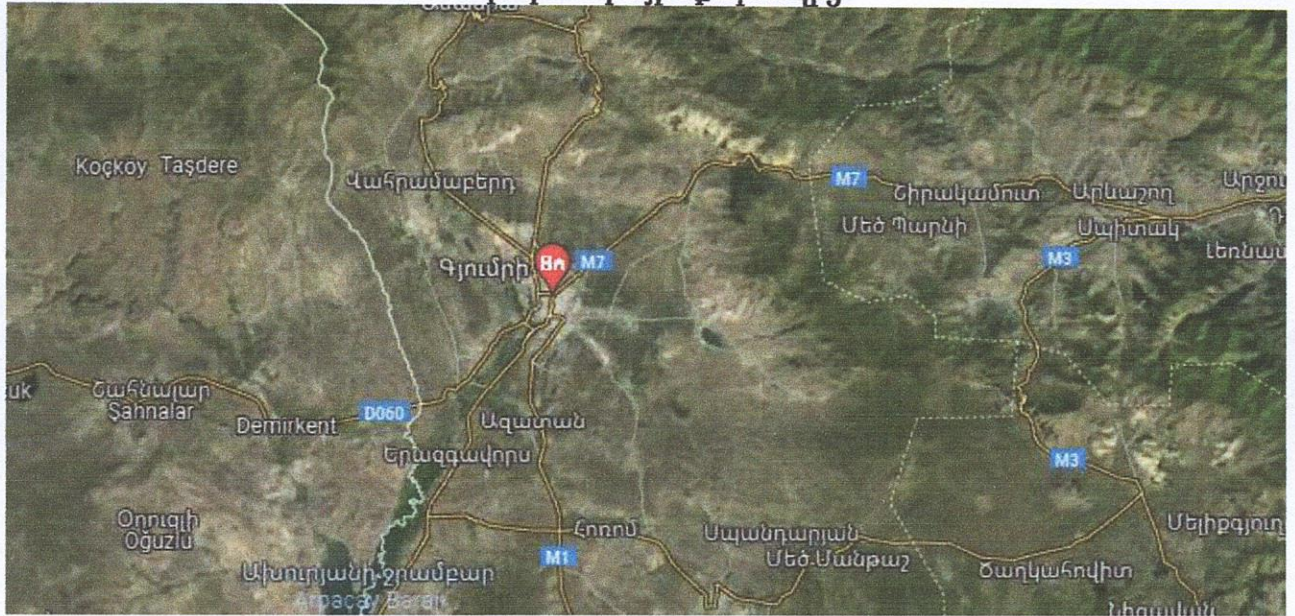

Շուկայական արժեքին մոտարկված կադաստրային արժեք

Գնահատող *Զեառյան*



Շուկայական արժեքին մոտարկված կադաստրային արժեքը և անշարժ գույքի հարկը

- Որոնել ըստ վկայականի համարի
- Որոնել ըստ կադաստրային ծածկագրի

1140018

Փնտրել

Հարցման ամսաթիվ	22/01/2024 11:14:20
Անշարժ գույքի հասցեն՝	Մարզ Շիրակ, համայնք Գյումրի ք. Մյասնիկյան փողոց 216 բնակելի տուն
Անշարժ գույքի տեսակը՝	Բնակելի տուն
Շուկայականին մոտարկված կադաստրային արժեքը (ՀՀ դրամ)	20 012 575.20
Նոր անշարժ գույքի հարկը՝ 2021 թ-ի համար 25%-ի հաշվարկով (ՀՀ դրամ)	4 128.14
Նոր անշարժ գույքի հարկը՝ 2022 թ-ի համար 30%-ի հաշվարկով (ՀՀ դրամ)	4 953.77
Նոր անշարժ գույքի հարկը՝ 2023 թ-ի համար 35%-ի հաշվարկով (ՀՀ դրամ)	5 779.40
Նոր անշարժ գույքի հարկը՝ 2024 թ-ի համար 50%-ի հաշվարկով (ՀՀ դրամ)	8 256.29
Նոր անշարժ գույքի հարկը՝ 2025 թ-ի համար 75%-ի հաշվարկով (ՀՀ դրամ)	12 384.43
Նոր անշարժ գույքի հարկը՝ 2026 թ-ի համար 100%-ի հաշվարկով (ՀՀ դրամ)	16 512.58

10. Առավել արդյունավետ օգտագործման ձև

Առավել արդյունավետ օգտագործումն օգտագործման այն ձևն է, որը մասնակցի տեսանկյունից օբյեկտի համար ստեղծում է ամենաբարձր արժեքը:

1) Առավել արդյունավետ օգտագործումը պետք է լինի ֆիզիկապես հնարավոր (եթե այդ հանգամանքը տեղին է), ֆինանսապես իրագործելի, իրավաբանորեն թույլատրված և հանգեցնի ամենաբարձր արժեքին: Ընթացիկ օգտագործումից տարբերվելու դեպքում օբյեկտի արդյունավետ օգտագործման նպատակով կատարված ծախսերը կազդեն արժեքի վրա:

2) Գնահատվող օբյեկտի առավել արդյունավետ օգտագործումը կարող է լինել նրա ներկայիս կամ ընթացիկ օգտագործումը, երբ այն օպտիմալ է օգտագործվում: Առավել արդյունավետ օգտագործումը կարող է տարբերվել իր ընթացիկ օգտագործումից կամ կարող է իրենից ներկայացնել կանոնակարգված լիկվիդացում:

3) Գնահատվող օբյեկտի առավել արդյունավետ օգտագործումը, որը գնահատվել է առանձին, կարող է տարբերվել նրա առավել արդյունավետ օգտագործումից՝ որպես օբյեկտների խմբի մաս, երբ պետք է հաշվի առնվի խմբի ընդհանուր արժեքի մեջ նրա ներդրման չափը:

4) Առավել արդյունավետ օգտագործման տեսակը որոշելը ներառում է հետևյալը՝
ա. որոշել, թե արդյոք գնահատվող օբյեկտի այս կամ այն օգտագործումը ֆիզիկապես հնարավոր է, այսինքն, հաշվի կառնվեն այն օգտագործման ձևերը, որոնք մասնակիցները կհամարեն ողջամիտ:

բ. իրավաբանորեն թույլատրելի պահանջը հաշվի առնելու համար անհրաժեշտ է հաշվի առնել գնահատվող օբյեկտի օգտագործման ցանկացած իրավական սահմանափակում (քաղաքաշինական սահմանափակումներ, ինչպես նաև հավանականություն, որ այդ սահմանափակումները կփոխվեն հետագայում և այլն):

գ. օգտագործումը ֆինանսապես իրագործելի դարձնելու պահանջը հաշվի է առնում, թե արդյոք գնահատվող օբյեկտի այլընտրանքային օգտագործումը, որը ֆիզիկապես հնարավոր

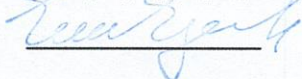
Գնահատող  9

Նույնականացող անհատական ծածկագիր
2024XXKRZJMY



է և իրավաբանորեն թույլատրելի, կրեթի արդյոք բավարար եկամուտներ տիպային մասնակցին առավել շատ, քան կստացվեր ընթացիկ օգտագործումից: Այդ դեպքում պետք է հաշվի առնել օբյեկտի այլընտրանքային օգտագործմանն անցնելու ծախսերը:

Գույքի լավագույն և առավել արդյունավետ օգտագործման չափանիշն է հանդիսանում արժեքի մեծացումը հարմար և ինելամիտ, երկարաժամկետ շահույթի նորմայի և ռիսկի մեծության դեպքում: Ստորև ներկայացված է այդ վերլուծության արդյունքում գնահատողի եզրահանգումը:

Տիգրիկապետ հնարավոր, օրենսդրորեն թույլատրելի և տնտեսապես նպատակահարմար տարբերակներից առավել շահութաբերը գնահատողի կարծիքով հանդիսանում է ներկա օգտագործման տարբերակը, քանի որ բնակելի տունը իր տեղադրությամբ ու դիրքով, ինչպես նաև հողամասի գործառնական նշանակությամբ նպատակահարմար չէ շահագործել որևիցե այլ նշանակությամբ:

11. Գնահատման հիմնական մոտեցումների (մեթոդների) ընտրությունը.

Գնահատման հիմնական մոտեցումներն են՝ համեմատական մոտեցում, եկամտային մոտեցում, ծախսային մոտեցում:

1) Գնահատման այս մոտեցումներից յուրաքանչյուրը ներառում է մանրամասն ներկայացված կիրառման տարբեր մեթոդներ,

2) Գնահատման մոտեցումների և մեթոդների ընտրության նպատակն է գտնել առավել հարմար մեթոդ կոնկրետ հանգամանքներում: Միևնույն մեթոդը հնարավոր չէ բացարձակապես բոլոր հնարավոր իրավիճակներում օգտագործելու համար: Դրանց ընտրության ժամանակ պահանջվում է հաշվի առնել առնվազն հետևյալը.

ա. գնահատման առաջադրանքի պայմաններին և նպատակին համապատասխան որոշվում են սահմանված արժեքի տեսակը և նախադրյալը,

բ. գնահատման հնարավոր մոտեցումների և մեթոդների համեմատաբար ուժեղ և թույլ կողմերը,

գ. յուրաքանչյուր մեթոդի նպատակահարմարությունը՝ հաշվի առնելով գնահատվող օբյեկտի բնույթը և համապատասխան շուկայի մասնակիցների դիրքորոշումը,

դ. մեթոդի (մեթոդների) կիրառման համար անհրաժեշտ հավաստի տեղեկատվության առկայություն:

3) Գնահատողներն օբյեկտի գնահատման համար պարտադրված չեն օգտագործել մեկից ավելի մեթոդներ, հատկապես, երբ գնահատողն ունի մեկ մեթոդի ճշտության և հուսալիության բարձր աստիճան՝ հաշվի առնելով գնահատման առաջադրանքի կատարման փաստերն ու պայմանները: Գնահատողը պետք է հաշվի առնի մի քանի մոտեցումների, մեթոդների և մեկից ավելի մեթոդների օգտագործման հնարավորությունը, ինչպես նաև պետք է հաշվի առնեն մեկից ավելի մոտեցում կամ գնահատման մեթոդներ, որոնք կարող են օգտագործվել արժեքի որոշման համար, հատկապես, երբ փաստացի կամ դիտարկված էլակետային տվյալները բավարար չեն մեկ մեթոդի համար հուսալի եզրակացություն ստանալու համար: Այն դեպքերում, երբ օգտագործվում է մեկից ավելի մոտեցում և մեթոդ

Գնահատող

10

Նույնականացնող անհատական ծածկագիր
2024XXKRZJMY



կամ մեկ մոտեցման շրջանակներում նույնիսկ մի քանի մեթոդներ, այդ մի քանի մոտեցումների կամ մեթոդների վրա հիմնված արժեքի եզրակացությունը պետք է լինի հավաստի, իսկ տարբեր արժեքների վերլուծության և արդյունքների համաձայնեցումը՝ մեկ եզրակացության մեջ, առանց միջինացման, պետք է նշված լինի գնահատման հաշվետվությունում:

4) Սույն ստանդարտը ներառում է ծախսային, համեմատական և եկամտային մոտեցումների շրջանակներում որոշակի մեթոդների վերլուծություն, այն չի պարունակում բոլոր հնարավոր մեթոդների սպառիչ ցանկը, որոնք կարող են կիրառելի լինել: Գնահատողը պատասխանատվություն է կրում յուրաքանչյուր գնահատման առաջադրանքի համար համապատասխան մեթոդի (մեթոդների) ընտրության համար:

5) Երբ տարբեր մոտեցումները կամ մեթոդները հանգեցնում են արժեքի ցուցանիշների զգալի անհամապատասխանության, գնահատողը պետք է կատարի ընթացակարգեր, հասկանալու համար, թե ինչու են արժեքի ցուցանիշները տարբերվում, քանի որ սովորաբար նպատակահարմար չէ պարզապես կշռել երկու կամ ավելի տարբեր արժեքի ցուցանիշներ: Նման դեպքերում արժեքները պետք է վերանայվեն սույն կետի 2-րդ ենթակետով սահմանված պահանջներով, որոշելու համար, թե արդյոք կիրառված մոտեցումներից կամ մեթոդներից որևէ մեկը կարող է ապահովել արժեքի ցուցանիշի ավելի համապատասխան կամ ավելի հուսալի արդյունք:

6) Գնահատողները պետք է առավելագույնս օգտագործեն դիտարկվող շուկայական տեղեկատվությունը բոլոր երեք մոտեցումներում: Անկախ աղբյուրի ելակետային տվյալների և գնահատման մեջ օգտագործվող ենթադրություններից՝ գնահատողը պետք է իրականացնի համապատասխան վերլուծություն՝ գնահատելու այդ նախնական տվյալներն ու ենթադրությունները և դրանց համապատասխանությունը:

7) Գնային տեղեկատվությունն ակտիվ շուկայում համարվում է առավել իրատեսական արժեքի ապացույց: Որոշ արժեքի տեսակներ կարող են արգելել գնահատողին ակտիվ շուկայից գների վերաբերյալ տեղեկատվության մեջ սուբյեկտիվ ճշգրտումներ իրականացնել: Ոչ ակտիվ շուկայից ստացվող գնային տեղեկատվությունը դեռ կարող է լինել արժեքի լավ ապացույց, սակայն դրա հետ կապված կարող են նաև սուբյեկտիվ ճշգրտումներ պահանջվել:

Համեմատական մոտեցման կիրառման դեպքում արժեքը որոշվում է գնահատվող օբյեկտը նույնական կամ համադրելի (նմանատիպ) օբյեկտների հետ համեմատելով, որոնց համար առկա է գների վերաբերյալ տեղեկատվություն:

1) Համեմատական մոտեցումը պետք է կիրառվի և զգալի կշիռ ունենա հետևյալ հանգամանքներում՝

ա. գնահատվող օբյեկտը մոտակա ժամանակահատվածում վաճառվել է գործարքի արդյունքում,

բ. գնահատվող օբյեկտը կամ համադրելի օբյեկտներն ակտիվորեն շրջանառվում են (առաջարկվում են) շուկայում,

գ. առկա են հաճախ կատարվող կամ վերջերս նկատվող գործարքներ համադրելի օբյեկտների հետ կապված:

Գնահատող



2) Միաժամանակ, երբ չեն բավարարվում վերոնշյալ պայմանները, ստորև ներկայացվում են այն լրացուցիչ պայմանները, որոնց դեպքում հնարավոր է կիրառել համեմատական մոտեցումը և տալ զգալի կշիռ.

ա. գործարքներ, որոնք վերաբերում են գնահատվող օբյեկտին կամ համադրելի օբյեկտներին, բավականաչափ թարմ չեն՝ հաշվի առնելով շուկայում անկայունության և ակտիվության մակարդակները,

բ. համեմատվող օբյեկտը կամ նմանատիպ օբյեկտները վաճառվում են հրապարակային, բայց ոչ ակտիվորեն,

գ. շուկայական գործարքների մասին տեղեկատվությունը հասանելի է, բայց համադրելի օբյեկտները զգալի տարբերություններ ունեն գնահատվող օբյեկտից, ինչը պահանջում է սուբյեկտիվ ճշգրտումներ,

դ. վերջերս իրականացված գործարքների մասին տեղեկատվությունն իրատեսական չէ (այսինքն, տեղեկատվության բացակայություն, սիներգետիկ գնորդ, ոչ շուկայական պայմաններում կնքված գործարք, խնդրահարույց վաճառք և այլն),

ե. օբյեկտի արժեքի վրա ազդող կարևոր գործոն է հանդիսանում այն զինը, որը կվճարվեր շուկայում, այլ ոչ թե վերարտադրման ծախսերը կամ եկամուտ բերելու կարողությունը:

3) Վերոնշյալ հանգամանքների առկայության դեպքում, համեմատական մոտեցումը կիրառելիս, գնահատողը պետք է դիտարկի ցանկացած այլ մոտեցման կիրառման հնարավորությունը՝ համեմատական մոտեցմամբ ստացված արժեքը հաստատելու և համաձայնեցնելու համար:

4) Շատ օբյեկտների բազմակողմանի բնույթը նշանակում է, որ գործարքների հետ նույնական կամ նմանատիպ օբյեկտների շուկայական գործարքների վերաբերյալ տեղեկատվություն հաճախ անհնար է գտնել: Նույնիսկ այն պայմաններում, երբ համեմատական մոտեցումը չի օգտագործվում, այլ մոտեցումների կիրառման դեպքում պետք է առավելագույնս օգտագործել շուկայական ելակետային տվյալները (շուկայական գնագոյացման ցուցանիշները, ինչպիսիք են՝ արդյունավետ եկամտաբերությունը և շահույթի նորմերը):

5) Երբ համադրելի շուկայական տեղեկատվությունը ճիշտ նույնական չէ գնահատվող օբյեկտի նկատմամբ, գնահատողը պետք է համեմատական վերլուծություն կատարի համադրելի և գնահատվող օբյեկտների որակական և քանակական նմանությունների ու տարբերությունների վերաբերյալ ճշգրտումների միջոցով: Նման ճշգրտումները պետք է կատարվեն հիմնավորված, ինչպես նաև հաշվետվությունում գնահատողները պետք է ներկայացնեն ճշգրտումներ կատարելու պատճառները:

6) Համեմատական մոտեցման ժամանակ կարելի է օգտվել շուկայի մուլտիպլիկատորներից, որոնք ձեռք են բերվում համադրելի օբյեկտների ընտրությունից և որոնցից յուրաքանչյուրը բնութագրվում է իր մուլտիպլիկացիոն նշանակությամբ: Համապատասխան միջակայքից պահանջվող մուլտիպլիկատորի ընտրությունը հիմնավորում է պահանջում՝ հաշվի առնելով որակական և քանակական գործոնները:



Համադրելի գործարքների մեթոդը, որը նաև հայտնի է որպես կողմնորոշիչ գործարքների մեթոդ, արժեքը որոշելու նպատակով օգտագործվում է նույնական կամ համադրելի օբյեկտների հետ կապված գործարքների վերաբերյալ տեղեկատվությունը:

1) Երբ դիտարկվող համադրելի գործարքները ներառում են գնահատվող օբյեկտը, այս մեթոդը կոչվում է նախնական գործարքների մեթոդ:

2) Համադրելի գործարքների կիրառման ժամանակ կարելի է օգտվել գնահատման օբյեկտի գնագոյացման ցուցանիշների համեմատական վերլուծության ամենատարբեր արդյունքներից, հայտնի նաև որպես «համեմատության միավորներ», որոնք համեմատություն անցկացնելու համար հիմք են ծառայում:

3) Համեմատության միավորները, որոնք օգտագործվում են մասնակիցների կողմից, կարող են տարբերվել կախված օբյեկտների տեսակներից, ինչպես նաև տարբեր ոլորտներից և տարածաշրջաններից:

4) Համադրելի գործարքների մեթոդի հիմնական փուլերն են՝ որոշել համեմատության միավորները, որոնք օգտագործվում են համապատասխան շուկայի մասնակիցների կողմից, մասնավորապես.

ա. որոշել համեմատության միավորները, որոնք օգտագործվում են համապատասխան շուկայում մասնակիցների կողմից,

բ. որոշել համապատասխան համադրելի գործարքները և հաշվարկել այդ գործարքների հիմնական գնահատման չափանիշները,

գ. կատարել համադրելի օբյեկտների և գնահատվող օբյեկտների որակական և քանակական նմանությունների և տարբերությունների հետևողական համեմատական վերլուծություն, որոնք օգտագործվում են համապատասխան շուկայի մասնակիցների կողմից,

դ. կատարել անհրաժեշտ ճշգրտումներ, եթե այդպիսիք կան, գնահատման ցուցանիշներում, որպեսզի արտացոլվեն գնահատվող օբյեկտի և համադրելի օբյեկտների տարբերությունները,

ե. դիտարկել օբյեկտի գնահատման համար ճշգրտված ցուցանիշների կիրառում,

զ. եթե օգտագործվել են գնահատման մի քանի ցուցանիշներ, ստացված արժեքի ցուցանիշների համաձայնեցումը:

5) Գնահատողը պետք է ընտրի համադրելի գործարքներ հետևյալ համատեքստում.

ա. մի քանի գործարքների տվյալների առկայությունը որպես կանոն նախընտրելի են մեկ գործարքից,

բ. նույնական օբյեկտների գործարքներն առավել ճշգրիտ են արտացոլում արժեքը, քան այն օբյեկտներինը, որոնց գործարքների փաստացի գները պահանջում են զգալի ճշգրտումներ,

գ. գործարքները, որոնք իրականացվում են գնահատման ամսաթվին ավելի մոտ, ավելի հավաստի են շուկայի համար, քան հին թվագրված գործարքները՝ հատկապես անկայուն շուկաներում,

Գնահատող

13

Նույնականացնող անհատական ծածկագիր
2024XXKRZJMY



դ. շատ արժեքի տեսակների համար նախընտրելի է, որ գործարքներն իրականացված լինեն խիստ առևտրային հիմունքներով՝ միմյանց հետ կապ չունեցող կողմերի մասնակցությամբ,

ե. գործարքի վերաբերյալ պետք է հասանելի լինի բավարար տեղեկատվություն, որը թույլ է տալիս գնահատողին լիարժեք պատկերացում կազմել համադրելի օբյեկտների մասին և հաշվի առնել գնագոյացման ցուցանիշները, համադրելի տվյալները,

զ. համադրելի գործարքների մասին տեղեկատվությունը պետք է ստացվի վստահելի և հավաստի աղբյուրից,

է. փաստացի գործարքներն ապահովում են գնահատման համար ավելի ճշգրիտ գործոններ, քան ենթադրյալ գործարքները (առաջարկները):

6) Գնահատողը պետք է վերլուծի և ճշգրտումներ կատարի՝ հաշվի առնելով համադրելի օբյեկտների և գնահատվող օբյեկտի միջև ցանկացած էական տարբերություն: Հաճախ հանդիպող տարբերությունների օրինակները, որոնց նկատմամբ կարող են պահանջվել ճշգրտումներ, ներառում են, բայց չեն սահմանափակվում հետևյալով՝

ա. կարևոր բնութագրերը (տարիքը, չափը, նույնականացման տվյալները և այլն),

բ. համապատասխան սահմանափակումներ գնահատվող օբյեկտի կամ համադրելի օբյեկտների նկատմամբ,

գ. աշխարհագրական տեղադրությունը (օբյեկտի գտնվելու վայրը), հարակից տնտեսական և կարգավորող (նորմատիվ իրավական) միջավայրը,

դ. շահութաբերության կամ տնտեսական արդյունավետության ցուցանիշները,

ե. պատմական և ակնկալվող աճը (նվազում),

զ. եկամտաբերության մակարդակի և արժեկտրոնային դրույքաչափի հարաբերակցությունը,

է. երաշխիքի տեսակները,

ը. համեմատելի գործարքներ իրականացնելու ժամանակ ոչ տիպիկ պայմանները,

թ. իրավունքի տեսակի բնութագրերը:

7) Համանման հանրային ընկերությունների համեմատական մեթոդով գնահատման նպատակով օգտագործվում են հրապարակայնորեն վաճառվող համեմատելի ընկերությունների մասին տեղեկությունները, որոնք նույնական են կամ համադրելի գնահատվող ընկերությանը:

8) Այս մեթոդը նման է համադրելի գործարքների մեթոդին. սակայն կան որոշ տարբերություններ, որոնք պայմանավորված են համադրելի ընկերությունների հանրային շուկայում վաճառքով, ինչպիսիք են՝

ա. գնահատման և համադրելի ցուցանիշները հասանելի են գնահատման ամսաթվի դրությամբ,

բ. համադրելի ցուցանիշների վերաբերյալ մանրամասն տեղեկատվությունը հասանելի է հանրային փաստաթղթերում,

գ. բաց հրապարակային փաստաթղթերում պարունակվող տեղեկատվությունը պատրաստվել է հաշվապահական հաշվառման հայտնի ստանդարտներին համապատասխան:

Գնահատող



9) Մեթոդը պետք է օգտագործվի միայն այն դեպքում, եթե գնահատվող օբյեկտն առավել նման է հրապարակայնորեն վաճառվող համադրելի օբյեկտներին, լիարժեք համեմատություն ապահովելու համար:

10) Հանրային համանման գնահատվող օբյեկտների համեմատական մեթոդի օգտագործման հիմնական փուլերն են՝

ա. համապատասխան շուկայի մասնակիցների կողմից օգտագործվող գնահատման տեսակարար ցուցանիշների համադրելի ապացույցների սահմանում,

բ. թիրախային հրապարակայնորեն վաճառվող անալոգային օբյեկտների ընտրություն և այդպիսի հաստատված հիմնական ցուցանիշների հաշվարկ (այսինքն՝ մուլտիպլիկատորներ) նրանց հետ գործարքներում,

գ. գնահատվող օբյեկտի և շուկայում վաճառվող համադրելի օբյեկտների միջև որակական և քանակական նմանությունների և տարբերությունների հետևողական համեմատական վերլուծության անցկացում,

դ. անհրաժեշտության դեպքում, գնահատման հաշվարկված ցուցանիշների ճշգրտում՝ հաշվի առնելով դիտարկվող օբյեկտի և հրապարակայնորեն վաճառվող անալոգային օբյեկտների միջև տարբերությունները,

ե. գնահատվող օբյեկտի նկատմամբ ճշգրտված գնահատման ցուցանիշների կիրառում,

զ. եթե օգտագործվել են գնահատման մի քանի ցուցանիշներ, ապա հաշվարկվում է յուրաքանչյուր ստացված արդյունքի կշիռը:

Եկամտային մոտեցումը տրամադրում է արժեքի ցուցիչ՝ ապագա դրամական հոսքերը փոխակերպելով ընդհանուր ընթացիկ արժեքի: Եկամտային մոտեցմամբ արժեքը որոշվում է գնահատվող օբյեկտի եկամտաբերությամբ, դրամական հոսքի կամ ծախսերի խնայողությունների արժեքի հիման վրա:

1) Եկամտային մոտեցումը պետք է կիրառվի և զգալի կշիռ ստանա հետևյալ հանգամանքներում՝

ա. ներդրողի տեսանկյունից գնահատվող օբյեկտի եկամտաբերությունը հանդիսանում է արժեքի վրա ազդող կարևոր գործոն,

բ. գնահատվող օբյեկտի համար առկա են սպասվելիք եկամտի և ժամկետների ողջամիտ կանխատեսումներ, միևնույն ժամանակ, շուկայում առկա է համադրելի օբյեկտների ոչ մեծ քանակություն վերլուծության համար:

2) Ստորև ներկայացվում են լրացուցիչ հանգամանքներ, որոնց դեպքում եկամտային մոտեցումը կարող է կիրառվել և զգալի կշիռ ունենալ: Եթե հետևյալ հանգամանքներում օգտագործվում է եկամտային մոտեցումը, ապա գնահատողը պետք է հաշվի առնի ցանկացած այլ մոտեցման օգտագործման և եկամտային մոտեցման կիրառման շրջանակներում ստացված արժեքի ցուցանիշի հաստատման նպատակով դրանց արդյունքների կշռման հնարավորությունը, մասնավորապես.

ա. գնահատվող օբյեկտի եկամտաբերությունը մի քանի գործոններից մեկն է, որոնք, ներդրողի տեսանկյունից ազդում են արժեքի վրա,

բ. գոյություն ունի գնահատվող օբյեկտի սպասվող եկամուտների չափի և ժամկետների վերաբերյալ զգալի անորոշություն,

Գնահատող

15

Նույնականացող անհատական ծածկագիր
2024XXKRZJMY



գ. բացակայում է գնահատվող օբյեկտի վերաբերյալ տեղեկատվության հասանելիությունը,

դ. գնահատվող օբյեկտը դեռ չի սկսել եկամուտ բերել, սակայն, ըստ կանխատեսումների կրեքի:

3) Եկամտային մոտեցման կարևորագույն հիմքը հանդիսանում է իրենց ներդրումներից շահույթ ստանալու ներդրողների ակնկալիքը, նման եկամուտը պետք է արտացոլի ներդրումների ռիսկի ենթադրյալ մակարդակը:

4) Որպես կանոն, ներդրողներն ակնկալել են փոխհատուցում միայն համակարգված ռիսկի համար (նաև հայտնի է որպես «շուկայական ռիսկ» կամ «չդիվերսիֆիկացված ռիսկ»):

Եկամտային մոտեցման մեթոդները փաստացի հիմնված են ապագա դրամական հոսքերի գումարների դիսկոնտավորմանը (փոխակերպմանը) ընթացիկ արժեքին: Դրանք դրամական հոսքերի դիսկոնտավորման մեթոդի տարբերակներն են: Ստորև բերված հասկացությունները մասնակի կամ ամբողջությամբ կիրառելի են եկամտային մոտեցման բոլոր մեթոդների համար:

1) Դրամական հոսքերի դիսկոնտավորման մեթոդի (ԴՀԴ) համաձայն կանխատեսվող դրամական հոսքը դիսկոնտավորվում է հակառակ ուղղությամբ (ապագայից և) մինչ գնահատման ամսաթիվը, որն արդյունքում թույլ է տալիս ստանալ գնահատվող օբյեկտի ընթացիկ արժեքը:

2) Որոշ դեպքերում երկարաժամկետ կամ անորոշ ժամկետով օբյեկտների համար ԴՀԴ մեթոդը կարող է տերմինալային (մնացորդային, հետկանխատեսային) արժեք ներառել, որը ներկայացնում է գնահատվող օբյեկտի արժեքը կանխատեսվող ժամանակահատվածի վերջում: Այլ դեպքերում գնահատվող օբյեկտի արժեքը կարող է հաշվարկվել բացառապես օգտագործելով վերջնական արժեքը, առանց հստակ կանխատեսման ժամանակաշրջանի: Այն երբեմն կոչվում է եկամտի կապիտալիզացիայի մեթոդ:

3) ԴՀԴ մեթոդի հիմնական փուլերն են

ա. ըստ գնահատվող օբյեկտի և դրա գնահատման առանձնահատկություններից կախված դրամական հոսքի առավել հարմար տեսակի ընտրություն,

բ. դրամական հոսքերի կանխատեսման առավել օպտիմալ կոնկրետ ժամանակահատվածի որոշում,

գ. ամբողջ ժամանակահատվածի համար դրամական հոսքերի կանխատեսման նախապատրաստում,

դ. որոշված կանխատեսվող ժամկետի վերջում մնացորդային արժեքի որոշման անհրաժեշտության դիտարկում, այնուհետև, հաշվի առնելով գնահատվող օբյեկտի բնութագրերը, համապատասխան տերմինալային արժեքի որոշում,

ե. դիսկոնտավորման դրույքաչափի որոշում,

զ. դիսկոնտավորման դրույքաչափի կիրառումը կանխատեսվող ապագա դրամական հոսքերի նկատմամբ՝ անհրաժեշտության դեպքում հաշվի առնելով տերմինալային արժեքը:

4) Հստակ կանխատեսվող ժամանակաշրջանի ընտրության չափանիշները կախված են գնահատման նպատակից, գնահատվող օբյեկտի բնույթից, առկա տեղեկատվությունից և գնահատման համար սահմանված արժեքի տեսակից: Կարճ ժամկետով գնահատվող

Գնահատող



օբյեկտների համար, ամենայն հավանականությամբ, հնարավոր է պատշաճ կանխատեսել դրամական հոսքն իր ծառայության ողջ ընթացքում:

5) Գնահատողները, ընտրելով հստակ կանխատեսվող ժամանակահատվածը, պետք է հաշվի առնեն հետևյալ գործոնները՝

ա. գնահատվող օբյեկտի օգտագործման ժամկետ,

բ. խելամիտ ժամկետում առկա հավաստի տվյալներ, որոնց վրա հիմնվում են կանխատեսումները,

գ. նվազագույն հստակ կանխատեսվող կամ առաջադրված ժամանակահատվածը, որը պետք է բավարար լինի գնահատվող օբյեկտի կայուն աճի և շահույթի մակարդակի հասնելու համար, որից հետո հնարավոր է օգտագործել տերմինալային արժեքը,

դ. ցիկլային գնահատվող օբյեկտների գնահատման ժամանակ կանխատեսման ժամկետը պետք է ներառի ամբողջ ցիկլը,

ե. սահմանափակ ժամկետով օգտակար կիրառություն ունեցող օբյեկտները՝ ֆինանսական գործիքների մեծ մասը և դրամական հոսքերը կանխատեսվում են օբյեկտի կիրառության ողջ ժամկետում:

6) Որոշ դեպքերում, հատկապես, երբ գնահատվող օբյեկտը գործում է՝ ունենալով կայուն աճի տեմպեր և շահույթ գնահատման ամսաթվի դրությամբ, կարիք չկա սահմանել կոնկրետ կանխատեսման ժամանակահատված, և տերմինալային արժեքը կարող է ծառայել որպես արժեքի որոշման միակ հիմք (երբեմն սա կոչվում է «եկամտի կապիտալիզացիայի մեթոդ»):

7) Որևէ ներդրողի կողմից ենթադրվող օգտագործման ժամանակահատվածը (հողի հնգային ժամանակահատված) չպետք է լինի միակ չափանիշը որոշակի կանխատեսման ժամանակահատվածի ընտրության ժամանակ և չպետք է ազդի օբյեկտի արժեքի վրա՝ բացառությամբ այն դեպքերի, երբ ժամանակահատվածը, որի ընթացքում գնահատվող օբյեկտը կարող է դիտարկվել հստակ կանխատեսվող ժամանակաշրջան որոշելու տեսակետից, եթե գնահատման նպատակը դրա ներդրումային արժեքը որոշելն է:

8) Եթե ակնկալվում է, որ գնահատվող օբյեկտը շարունակելու է գործել որոշակի կանխատեսվող ժամանակահատվածի ավարտից հետո նույնպես, գնահատողները պետք է գնահատեն օբյեկտի արժեքն այդ ժամանակահատվածի վերջում: Այնուհետև, որոշված տերմինալային (հետկանխատեսային) արժեքը դիսկոնտավորվում է գնահատման ամսաթվի դրությամբ, որպես կանոն, օգտագործելով հետկանխատեսվող ժամանակաշրջանում դրամական հոսքերի նկատմամբ կիրառվող նույն դիսկոնտավորման դրույքաչափը:

9) Տերմինալային արժեքի մեջ պետք է հաշվի առնել՝

ա. այն փաստը, թե արդյոք գնահատվող օբյեկտն իր բնույթով սպառվող է՝ արդյունավետ օգտագործման սահմանափակ ժամանակահատված ունի, քանի որ այդ փաստն ազդելու է տերմինալային արժեքի հաշվարկման համար կիրառվող մեթոդի վրա,

բ. գոյություն ունի արդյոք կանխատեսվող ժամանակահատվածից դուրս գնահատվող օբյեկտի հետագա աճի (նվազման) հավանականություն,

գ. այն, թե ակնկալվում է արդյոք սահմանված կանխատեսվող ժամանակահատվածի ավարտին նախօրոք որոշված գումարի ստացումը,

Գնահատող



դ. գնահատվող օբյեկտի նկատմամբ ռիսկի սպասվող մակարդակն այն ժամանակահատվածում, երբ որոշվում է տերմինալային արժեքը,

ե. ինչ վերաբերում է ցիկլային գնահատվող օբյեկտներին, ապա տերմինալային արժեքը պետք է հաշվի առնի գնահատվող օբյեկտի ցիկլային բնույթը, և դրա որոշման ժամանակ չպետք է եզրահանգել, որ դրամական միջոցների հոսքերի առավելագույն կամ նվազագույն մակարդակը պահպանվելու է անորոշ ժամկետով,

զ. գնահատվող օբյեկտին հատուկ հարկային բաղադրիչները կանխատեսվող ժամանակահատվածի ավարտին (եթե անհրաժեշտ է) և այն, թե ենթադրվում է արդյոք, որ նման հարկային բաղադրիչները շարունակելու են գործել անորոշ ժամանակով:

10) Գնահատողները կարող են կիրառել տերմինալային արժեքի հաշվարկման ցանկացած ողջամիտ մեթոդ: Չնայած տերմինալային արժեքի հաշվարկման բազում տարբեր մեթոդներ կան՝ ստորև ներկայացված են դրանցից ամենատարածված երեք մեթոդները՝

ա. Գորդոնի կամ կայուն աճի մոդել (կիրառվում է միայն անսահմանափակ արդյունավետ օգտագործման ժամկետ ունեցող գնահատվող օբյեկտների համար),

բ. ելքի արժեք (կիրառելի է հնացող, սահմանափակ, ինչպես նաև անսահմանափակ արդյունավետ օգտագործման ժամկետ ունեցող գնահատվող օբյեկտների համար),

գ. օգտահանության ծախսեր (կիրառելի է միայն հնացող, սահմանափակ օգտագործման ժամկետ ունեցող գնահատվող օբյեկտների համար):

11) Դիսկոնտավորման դրույքաչափը պետք է արտացոլի ոչ միայն դրամական միջոցի ժամանակավոր արժեքը, այլ նաև այն ռիսկերը, որոնք կապված են օբյեկտի ապագա շահագործման և դրամական հոսքերի տեսակի հետ:

12) Դիսկոնտավորման դրույքաչափը պետք է համապատասխանի դրամական հոսքերի տեսակին:

13) Դիսկոնտավորման դրույքաչափերի ընդունման կամ հաշվարկման տարածված մեթոդները հետևյալն են՝

ա. կապիտալի գնագոյացման մոդել ԿԳՄ (CAPM),

բ. կապիտալի միջին կշռված արժեք ԿՄԿԱ (WACC),

գ. դիտարկվող կամ ստացված դրույքաչափերի և եկամտաբերության հարաբերակցություն,

դ. Կումուլյատիվ մեթոդ:

14) Գնահատողները, համապատասխան դիսկոնտավորման դրույքը որոշելու համար, կարող են օգտագործել նաև այլ հիմնավորված մեթոդներ:

15) Դիսկոնտավորման դրույքաչափը մշակելիս գնահատողը պետք է՝

ա. պահպանի դիսկոնտավորման դրույքաչափը որոշելու համար օգտագործված նյութերը,

բ. դիսկոնտավորման դրույքաչափը որոշելու համար տրամադրել հիմնավորումներ՝ ներառյալ օգտագործված տվյալների նույնականացումը և դրանց ստացման կամ տեղեկատվության սկզբնաղբյուրը:

16) Գնահատողները պետք է հաշվի առնեն այն նպատակը, որի համար իրականացվել է կանխատեսումը և կանխատեսման ենթադրությունների համապատասխանությունը

Գնահատող



կիրառվող արժեքի տեսակին: Եթե կանխատեսվող ենթադրությունները չեն համապատասխանում արժեքի տեսակին, ապա կարող է անհրաժեշտություն առաջանալ կանխատեսման կամ դիսկոնտավորման դրույքաչափի ճշգրտում կատարելու:

17) Գնահատողները, դիսկոնտավորման դրույքաչափը մշակելիս, պետք է հաշվի առնեն գնահատվող օբյեկտի կանխատեսվող դրամական հոսքին հասնելու ռիսկը: Մասնավորապես, գնահատողը պետք է գնահատի, թե արդյոք կանխատեսվող դրամական հոսքերի ենթադրությունների հիմքում ընկած ռիսկը ներառված է դիսկոնտավորման դրույքաչափում:

18) Եթե գնահատողը որոշում է, որ դիսկոնտավորման դրույքաչափում կանխատեսվող դրամական հոսքերում ներառված որոշակի ռիսկեր հաշվի չեն առնվել, ապա այդ դեպքում գնահատողը պետք է՝

1) ճշգրտի կանխատեսումը,

2) ճշգրտի գեղջման դրույքաչափը՝ հաշվի առնելով դեռևս չհայտնաբերված ռիսկերը:

Եկամտային մեթոդը չի կիրառվել քանի որ չկան բավարար քանակի նմանատիպ համեմատվող տվյալներ, ինչպես նաև համեմատական մոտեցման համար տվյալները բավարարում են իրատեսական արժեք ստանալու համար:

Ծախսային մոտեցման հիմքում ընկած է այն սկզբունքը, ըստ որի գնորդը գնահատվող օբյեկտի համար չի վճարի ավելին, քան հավասար օգտակարությամբ օբյեկտ ձեռք բերելու դեպքում, լինի դա գնման կամ կառուցման միջոցով, գործընթացը բարդացնող գործոնների բացակայությամբ՝ անհարկի ժամանակ, անհարմարություն, ռիսկ կամ այլ գործոններ: Այս մոտեցումը հնարավոր է դարձնում ստանալ արժեք օբյեկտի արժեքը փոխարինման կամ վերարտադրման ընթացիկ ծախսերի որոշման միջոցով և ֆիզիկական մաշվածության բոլոր տեսակների կիրառմամբ:

1) Ծախսային մոտեցումը պետք է կիրառվի և նշանակալի կշիռ ստանա հետևյալ հանգամանքներում.

ա. մասնակիցները կկարողանան վերարտադրել օբյեկտը գրեթե նույն օգտակարությամբ, ինչպես գնահատվող օբյեկտը, առանց որևէ նորմատիվ կամ իրավական սահմանափակումների, և այդ օբյեկտը կարող է այնքան արագ վերարտադրվել, որ մասնակիցը չուզենա գնահատվող օբյեկտի անհապաղ օգտագործման հնարավորության համար հավելյալ վճարել,

բ. գնահատվող օբյեկտն ուղղակիորեն եկամուտ չի բերում, իսկ դրա առանձնահատուկ բնույթը թույլ չի տալիս եկամտային կամ համեմատական մոտեցումների կիրառումը,

գ. օգտագործվող արժեքի տեսակը հիմնականում հիմնված է փոխարինման կամ վերարտադրման ծախսերի վրա:

2) Չնայած սույն կետի 1-ին ենթակետում նշված հանգամանքները ցույց են տալիս, որ պետք է ծախսային մոտեցում կիրառվի և դրան զգալի կշիռ հաղորդվի, ստորև բերված են լրացուցիչ հանգամանքներ, որոնց դեպքում ծախսային մոտեցումը կարող է կիրառվել և զգալի կշիռ ունենալ: Ծախսային մոտեցման օգտագործման պարագայում գնահատողը պետք է հաշվի առնի այլ մոտեցումներ կիրառելու և արդյունքների համաձայնեցման կշռման հնարավորությունը՝ ծախսային մոտեցման կիրառման շրջանակներում ստացված արժեքի ցուցիչի հաստատման նպատակով, մասնավորապես.

Գնահատող



ա. մասնակիցները կարող են հաշվի առնել համադրելի օգտակարության օբյեկտների վերարտադրման հնարավորությունը, սակայն գոյություն ունեն նորմատիվ իրավական բնույթի կամ գնահատվող օբյեկտի վերարտադրման համար անհրաժեշտ ժամանակի զգալի կորուստների հետ կապված սահմանափակումներ,

բ. երբ ծախսային մոտեցումն օգտագործվում է այլ մոտեցումների հիմնավորվածությունն ստուգելու համար (օրինակ՝ ծախսային մոտեցման օգտագործումն ստուգելու համար, կարող է արդյոք գնահատվող օբյեկտը որպես գործող ձեռնարկություն լուծարման ժամանակ ավելի մեծ դրամական արժեք ունենալ թե ոչ),

գ. գնահատվող օբյեկտը վերջերս է ստեղծվել, ուստի ծախսային մոտեցման կիրառման ժամանակ օգտագործվող ենթադրությունները բարձր հուսալիություն ունեն:

3) Մասնակիորեն ավարտված օբյեկտի արժեքը, որպես կանոն, արտացոլում է օբյեկտի ստեղծման ընթացքում մինչ ներկա դրությամբ կատարված ծախսերը (և այն, թե այդ ծախսերն արդյոք իրենց ազդեցությունն ունեցել են օբյեկտի արժեքի վրա), և օբյեկտի ստեղծման ավարտից հետո արժեքի վերաբերյալ մասնակիցների ակնկալիքները, միևնույն ժամանակ հաշվի են առնվում գնահատվող օբյեկտի ստեղծման ավարտի համար անհրաժեշտ ծախսերն ու ժամանակը՝ ներառյալ շահույթի և ռիսկի համապատասխան ճշգրտումները:

Առկա է ծախսային մոտեցման երեք մեթոդ՝ ծախսերի փոխարինման մեթոդ, որն արտացոլում է համարժեք օգտակարությամբ նմանատիպ օբյեկտի ստեղծման ծախսերի հաշվարկման միջոցով որոշվող արժեքը, ծախսերի վերարտադրման մեթոդ, որն արտացոլում է օբյեկտի ճշգրիտ նմանակի վերստեղծման ծախսերի հաշվարկման միջոցով որոշվող արժեքը և բաղադրիչային մեթոդ, որի միջոցով օբյեկտի առանձին բաղադրիչ մասերի արժեքները գումարելով հաշվարկվում է գնահատվող օբյեկտի արժեքը:

1) Սովորաբար փոխարինման արժեքը ճշգրտվում է՝ հաշվի առնելով ֆիզիկական մաշվածության և բոլոր համապատասխան ձևերը: Նման ճշգրտումներից հետո դա կարելի է անվանել փոխարինման արժեք:

2) Փոխարինման արժեքի մեթոդի կիրառման հիմնական փուլերն են՝

ա. Մասնակցի բոլոր այն ծախսերի հաշվարկ, որը ցանկանում է ստեղծել կամ ձեռք բերել համարժեք օգտակարություն ապահովվող օբյեկտ,

բ. որոշել, թե արդյոք գոյություն ունի գնահատվող օբյեկտի ֆիզիկական, ֆունկցիոնալ և արտաքին մաշվածության հետ կապված որևէ արժեզրկում,

գ. գնահատվող օբյեկտի արժեքը որոշելու համար ընդհանուր ծախսերը նվազեցնել կուտակված (ընդհանուր) մաշվածությամբ:

3) Փոխարինման ծախսերը, որպես կանոն, վերաբերում են ժամանակակից համարժեք օբյեկտին, որն ապահովում է գնահատվող օբյեկտի նմանատիպ գործառույթներ և համարժեք օգտակարություն կառուցվել կամ արտադրվել է ժամանակակից տնտեսապես արդյունավետ նյութերի և տեխնոլոգիաների օգտագործմամբ:

4) Վերարտադրման արժեքն ընդունելի է հետևյալ հանգամանքներում.

ա. ժամանակակից համարժեք օբյեկտի ստեղծման ծախսերը գերազանցում են գնահատվող օբյեկտի ճշգրիտ պատճենի վերարտադրման ծախսերը,



բ. գնահատվող օբյեկտի օգտակարությունը կարող է ապահովել միայն ճշգրիտ պատճենով, այլ ոչ թե ժամանակակից համարժեք օբյեկտով:

5) Վերարտադրման ծախսերի մեթոդի կիրառման հիմնական փուլերն են.

ա. այն բոլոր ծախսերի հաշվարկը, որոնք կկրի մասնակիցը, որը ձգտում է ստեղծել գնահատվող օբյեկտի ճշգրիտ պատճենը,

բ. որոշել, թե արդյոք գոյություն ունի գնահատվող օբյեկտի արժեզրկում ֆիզիկական, ֆունկցիոնալ և արտաքին մաշվածության հետ կապված,

գ. գնահատվող օբյեկտի արժեքը որոշելու համար ընդհանուր ծախսերը նվազեցնել կուտակված (ընդհանուր) մաշվածության չափով:

6) Բաղադրիչային մեթոդը սովորաբար օգտագործվում է ներդրումային ընկերությունների կամ այլ տեսակի օբյեկտների կամ ընկերությունների համար, որոնց համար արժեքը հիմնականում պայմանավորված է նրանց ներդրումային արժեքի չափից:

7) Բաղադրիչային մեթոդի հիմնական փուլերն են.

ա. գնահատվող օբյեկտի կազմի մեջ մտնող յուրաքանչյուր բաղադրիչի գնահատում՝ համապատասխան գնահատման մոտեցումների և մեթոդների կիրառմամբ,

բ. գնահատվող օբյեկտի արժեքն ստանալու համար բաղադրիչ օբյեկտների արժեքների գումարում:

8) Ծախսային մոտեցումը պետք է ներառի բոլոր ծախսերը, որոնք տվյալ մասնակիցը կարող է կրել:

9) Արժեքի տարրերը կարող են տարբերվել՝ կախված գնահատվող օբյեկտի տեսակից և պետք է ներառեն ուղղակի և անուղղակի ծախսեր, որոնք պահանջվում են գնահատման ամսաթվի դրությամբ օբյեկտի փոխարինման (վերարտադրման) համար:

10) Որոշ ընդհանուր կետեր, որոնք պետք է հաշվի առնել, մասնավորապես՝

ա. ուղղակի ծախսեր (կուրսեր, աշխատուժ),

բ. անուղղակի ծախսեր (տրանսպորտային ծախսեր, տեղադրման ծախսեր, մասնագիտական վճարներ (նախագծային, թույլտվություն, ճարտարապետական, իրավաբանական և այլն), այլ վճարներ (միջնորդավճարներ և այլն), ընդհանուր ծախսեր, հարկեր, ֆինանսական ծախսեր (օրինակ՝ պարտքային ֆինանսավորման տոկոսներ) և ձեռնարկատիրական շահույթ):

11) Երրորդ կողմից ձեռք բերված գնահատվող օբյեկտը, ենթադրաբար արտացոլում է օբյեկտի ստեղծման հետ կապված ծախսերը, ինչպես նաև իրենց ներդրումների վերադարձն ապահովելու համար որոշակի շահույթի ձև: Համաձայն այն արժեքի տեսակի, որոնք ենթադրում են հիպոթետիկ գործարք, կարող է նպատակահարմար լինել ներառել շահույթի ենթադրյալ նորմը որոշակի ծախսերի համար, որը կարող է արտահայտված լինել նպատակային շահույթի, միանվագ գումարի, ծախսերի կամ արժեքի տոկոսային վերադարձի տեսքով:

12) Երբ ծախսերը հաշվարկվում են երրորդ կողմի մատակարարների կամ կապալառուների փաստացի, նշված կամ գնահատված գների հիման վրա, ապա այդ ծախսերն արդեն կներառնեն երրորդ կողմի շահույթի ցանկալի մակարդակը:

Գնահատող

21

Նույնականացնող անհատական ծածկագիր
2024XXKRZJMY



13) Գնահատվող օբյեկտի ստեղծման ժամանակ կատարված փաստացի ծախսերը կարող են հասանելի լինել և ապահովել գնահատվող օբյեկտի արժեքի համապատասխան ցուցանիշ: Այնուամենայնիվ, անհրաժեշտ է կատարել ճշգրտումներ հետևյալն արտացոլելու նպատակով.

ա. ծախսման ամսաթվի և գնահատման ամսաթվի միջև եղած ծախսերի տատանումները,
բ. ցանկացած ոչ բնորոշ կամ բացառիկ ծախսերը կամ խնայողությունները, որոնք արտացոլված են ծախսերի վերաբերյալ տվյալներում, սակայն չեն առաջանում համարժեք օբյեկտի ստեղծման գործընթացում:

Մաշվածություն (Արժեզրկում/Հնացում) հասկացությունը վերաբերում է այն ուղղումներին, որոնք իրականացվում են հավասար օգտակարությամբ օբյեկտի ստեղծման հաշվարկային ծախսերի նկատմամբ՝ գնահատվող օբյեկտի արժեքի վրա ցանկացած մաշվածության ազդեցության արտացոլման նպատակով: Մաշվածություն հասկացությունը տարբերվում է ամորտիզացիայի հասկացության իմաստից, վերջինս կիրառվում է ֆինանսական հաշվետվություններում կամ հարկային օրենսդրության մեջ, որտեղ այն սովորաբար վերաբերում է որոշակի կապիտալ ներդրումների ծախսերի մեջ համակարգված միջժամանակային ընդգրկման մեթոդին:

1) Մաշվածության հետ կապված ճշգրտումները դիտարկվում են հետևյալ տեսակների համար, որոնք ուղղումներ կամ ճշգրտումներ կատարելիս կարող են հետագայում բաժանվել ենթատեսակների.

ա. ֆիզիկական մաշվածություն՝ գնահատվող օբյեկտի կամ դրա բաղադրիչների ֆիզիկական մաշվածության պատճառով օգտակարության ցանկացած կորուստ, որն առաջացել է օգտագործման հետևանքով և տարիքից,

բ. ֆունկցիոնալ մաշվածություն՝ գնահատվող օբյեկտի անարդյունավետության հետևանքով առաջացած օգտակարության ցանկացած կորուստ, համեմատած դրա փոխարինման հետ, ինչպիսիք են նախագծումը, տեխնիկական բնութագրերն ու տեխնոլոգիայի հնացած լինելը,

գ. արտաքին կամ տնտեսական մաշվածություն՝ գնահատվող օբյեկտի նկատմամբ արտաքին համարվող տնտեսական կամ տեղական պայմանների հետևանքով առաջացած օգտակարության ցանկացած կորուստ: Այս տեսակի մաշվածությունը կարող է լինել ժամանակավոր կամ մշտական:

2) Մաշվածության հաշվարկման ժամանակ պետք է հաշվի առնել գնահատվող օբյեկտի օգտակար ծառայության ֆիզիկական և տնտեսական ժամկետը.

ա. օգտակար ծառայության ֆիզիկական ժամկետը ցույց է տալիս, թե որքան երկար ժամանակ կարող է օգտագործվել գնահատվող օբյեկտը մինչ այն մաշված համարվելը կամ, երբ նրա վերանորոգումն այլևս տնտեսապես նպատակահարմար չի լինի պլանային սպասարկման պարագայում, առանց հաշվի առնելու վերակառուցման կամ վերասարքավորման որևէ հնարավորություն,

բ. օգտակար ծառայության տնտեսական ժամկետը ցույց է տալիս, թե որքան ժամանակ գնահատվող օբյեկտը կարող է ֆինանսական շահույթ կամ ոչ ֆինանսական օգուտներ բերել

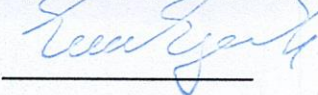
Գնահատող 



իր ընթացիկ օգտագործման մեջ: Դա կախված կլինի դրա ֆունկցիոնալ կամ տնտեսական մաշվածության աստիճանից:

3) Բացառությամբ տնտեսական կամ արտաքին մաշվածության որոշ տեսակների, գնահատվող օբյեկտի և հիպոթետիկ օբյեկտի միջև, որի վրա է հիմնված փոխարինման կամ վերարտադրության հաշվարկային արժեքը: Սակայն, երբ կան մաշվածության ազդեցության շուկայական հիմնավորումներ արժեքի վրա, ապա այդ հիմնավորումները պետք է հաշվի առնել:

4) Ֆիզիկական մաշվածությունը հաշվարկվում է երկու եղանակներով՝

ա. վերականգնվող, երբ մաշվածության վերացման հետ կապված ծախսերը տնտեսապես արդարացված են,

բ. չվերականգնվող, երբ մաշվածության վերացման հետ կապված ծախսերը տնտեսապես արդարացված չեն:

5) Գոյություն ունի ֆունկցիոնալ մաշվածության երկու ձև՝

ա. ավելցուկային կապիտալ ծախսեր, որոնք կարող են պայմանավորված լինել շինարարության նախագծման, շինարարական նյութերի, արտադրական տեխնիկայի կամ մեթոդների փոփոխություններով, որոնք գնահատվող օբյեկտի համեմատ ավելի ցածր կապիտալ ներդրումներով ժամանակակից համարժեք օբյեկտների հասանելիության են հանգեցնում,

բ. ավելցուկային գործառնական ծախսերը, որոնք կարող են պայմանավորված լինել նախագծման բարելավումներով կամ ավելորդ արտադրողականությամբ, որոնք գնահատվող օբյեկտի համեմատ հանգեցնում են ավելի ցածր գործառնական ծախսերով ժամանակակից համարժեք օբյեկտների հասանելիությանը:

6) Տնտեսական մաշվածությունը կարող է առաջանալ, երբ արտաքին գործոններն ազդում են առանձին օբյեկտների կամ բոլոր օբյեկտների վրա, և դրանք պետք է նվազեցվեն ֆիզիկական և ֆունկցիոնալ մաշվածություններից հետո:

7) Իրացվելի օբյեկտները չպետք է ուղղվեն համեմատական մոտեցման շրջանակներում սահմանված իրենց շուկայական արժեքից ավելի ցածր արժեքով:

Այսպիսով կիրառվել է համեմատական և ծախսային մոտեցումները, իսկ եկամտային մոտեցման չկիրառելը գնահատողի կարծիքով հիմնավորված է:

12. Շուկայական արժեքի հաշվարկ համեմատական մոտեցմամբ

Համեմատական մոտեցման կիրառման համար գնահատվող օբյեկտին որպես համանման և համադրելի անշարժ գույք ընտրվել են տվյալ տարածքում գտնվող և ազատ շուկայում վաճառահանված անշարժ գույքերը: Տեղեկատվության աղբյուր են հանդիսացել հարակից տարածքում վաճառվող անշարժ գույքերի տվյալները, և համացանցային կայքերը, որտեղ գետեղված են ազատ շուկայում վաճառահանված և վարձակալության հանված անշարժ գույքերի տվյալները: Գնահատման օբյեկտի շուկայական արժեքը, 1քմ մակերեսի հաշվարկով, ստացվել է ճշգրտման եղանակով: Ճշգրտում՝ մաթեմատիկական գործողություն, որում հաշվարկվում է գնահատվող և համեմատվող օբյեկտների արժեքների տարբերությունը՝ պայմանավորված համեմատության կոնկրետ տարրի ազդեցությամբ: Համեմատության

Գնահատող

23

Նույնականացնող անհատական ծածկագիր
2024XXKRZJMY



տարր՝ անշարժ գույքի օբյեկտի կամ դրա վաճառքի գործարքի բնութագրիչ, որը ձևավորում է վաճառքի գինը (կամ առաջացնում գնի փոփոխություն): Բոլոր ճշգրտումները կիրառվել են հետևյալ սկզբունքով՝ համեմատվող օբյեկտից դեպի գնահատվող օբյեկտ:

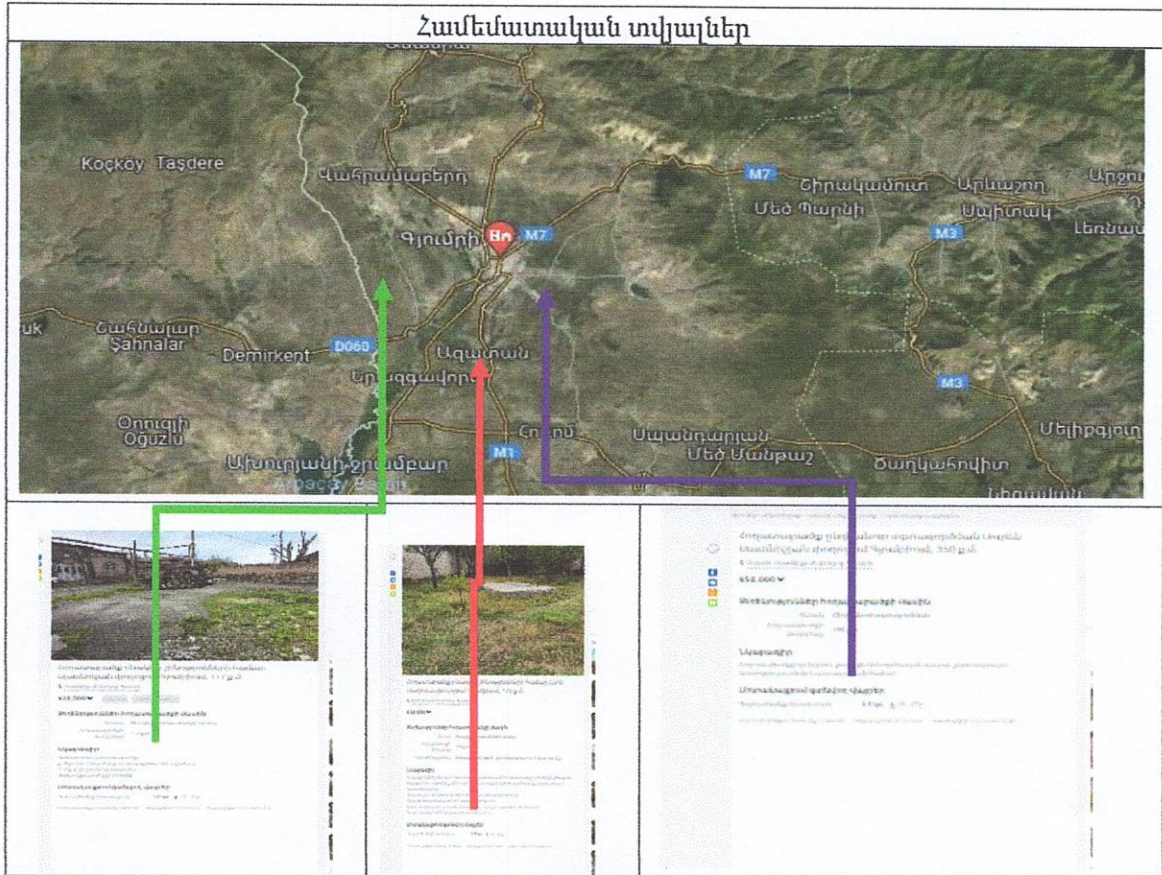

Համեմատվող գույքերի վաճառքների (կամ առաջարկների) գների ճշգրտումն իրականացվել է հետևյալ կարգով.

I) Առաջին հերթին կիրառվել են գործակիցներ ըստ վաճառքի պայմանների և շուկայի վիճակի: Սրանցից յուրաքանչյուր հաջորդը կիրառվել է նախորդ արդյունքի նկատմամբ:

II) Երկրորդ հերթին իրականացվել են անմիջականորեն անշարժ գույքին վերաբերող ճշգրտումները: Սրանք կատարվել են ցանկացած կարգով, այսինքն կամայական հերթականությամբ:

Գնագոյացման այն գործոնները, որոնք նախատեսված են ստանդարտով, սակայն որոնցով գների ճշգրտումներ չեն կատարվել ստորև բերված աղյուսակում, ուրեմն դրանք ա) կամ կիրառված գործոններից էականորեն չեն տարբերվում,

բ) կամ էլ գնահատողի կողմից չեն կիրառվել գնի վրա չնչին ազդեցության պատճառով.

Գնահատող Էսաբյան

**«ԱՌԵԿՏՐԱԱՐԴՅՈՒՆԱԲԵՐԱԿԱՆ ՊԱԼԱՏ
«ԱՐՄԷՔՍՊԵՐՏԻՉԱ» ՍՊԸ**



Համեմատության էլեմենտը	Գնահատվող օբյեկտը	օբյեկտ-անալոգ №1	օբյեկտ-անալոգ №2	օբյեկտ-անալոգ №3
Անվանումը	բնակելի տուն	բնակելի տուն	բնակելի տուն	բնակելի տուն
Հասցե	ք. Գյումրիի Մյասնիկյան փող.	ք. Գյումրիի Դաշտենցի փող.	ք. Գյումրիի Մաղոյան փող.	ք. Գյումրիի Դուկասյան փող.
Վաճառքի գինը (Դրամ)		40,600,000	31,000,000	28,420,000
Շինության մակերես(քմ)	214.44	360	212	250
Հողամասի մակերեսը(քմ)	471.93	105	214	150
Ուղղված 1 քմ գինը (դրամ/քմ)		112,778	146,226	113,680
Շուկայի վիճակ, վաճառքի պայմաններ, վաճառքի կամ առաջարկի ամսաթիվը		https://www.list.am/item/19998053	https://www.list.am/item/19913252	https://www.list.am/item/19708170
Ուղղումը (%)		-10%	-10%	-10%
Ուղղումը (դրամ)		-11,278	-14,623	-11,368
Ուղղված 1 քմ գինը (դրամ/քմ)		101,500	131,604	102,312
Գույքային իրավունքներն ու սահմանափակումները (այդ թվում՝ իրավունքների և օգտագործման նկատմամբ)		գնահատվողի նման	գնահատվողի նման	գնահատվողի նման
Ուղղումը (%)		0%	0%	0%
Ուղղումը (դրամ)		0	0	0
Ուղղված 1 քմ գինը (դրամ/քմ)		101,500	131,604	102,312
տեղադրությունը	լավ	լավ	լավ	բավ
Ուղղումը (%)		0%	0%	5%
Ուղղումը (դրամ)		0	0	5,116
Ուղղված 1 քմ գինը (դրամ/քմ)		101,500	131,604	107,428
դիրքը և տրանսպորտային հանգույցների առկայությունը և մատչելիությունը	լավ	լավ	լավ	լավ
Ուղղումը (%)		0%	0%	0%
Ուղղումը (դրամ)		0	0	0
Ուղղված 1 քմ գինը (դրամ/քմ)		101,500	131,604	107,428
Շինության մակերեսը	214.44	360	212	250
Ուղղումը (%)		10%	0%	5%
Ուղղումը (դրամ)		10,150	0	5,371
Ուղղված 1 քմ գինը (դրամ/քմ)		111,650	131,604	112,799
հողամասի մակերեսը	471.93	105	214	150
Ուղղումը (%)		25%	15%	20%
Ուղղումը (դրամ)		27,913	19,741	22,560
Ուղղված 1 քմ գինը (դրամ/քմ)		139,563	151,344	135,359
կոնստրուկտիվ կյուբերի տարրերի տեսակը,		գնահատվողի նման	գնահատվողի նման	գնահատվողի նման

Գնահատող

**«ԱՌԵՎՏՐԱԱՐԴՅՈՒՆԱԲԵՐԱԿԱՆ ՊԱԼԱՏ
«ԱՐՄԷՔՍՊԵՐՏԻԶԱ» ՍՊԸ**



Ուղղումը (%)		0%	0%	0%
Ուղղումը (դրամ)		0	0	0
Ուղղված 1 քմ գինը (դրամ/քմ)		139,563	151,344	135,359
հարկայնությունը, հարկը	երկհարկ	երկհարկ	երկհարկ	երկհարկ
Ուղղումը (%)		0%	0%	0%
Ուղղումը (դրամ)		0	0	0
Ուղղված 1 քմ գինը (դրամ/քմ)		139,563	151,344	135,359
օժանդակ շինությունների առկայությունը	ունի	չունի	ունի	չունի
Ուղղումը (%)		10%	0%	10%
Ուղղումը (դրամ)		13,956	0	13,536
Ուղղված 1 քմ գինը (դրամ/քմ)		153,519	151,344	148,895
ավարտվածության աստիճանը		գնահատվողի նման	գնահատվողից նման	գնահատվողի նման
Ուղղումը (%)		0%	0%	0%
Ուղղումը (դրամ)		0	0	0
Ուղղված 1 քմ գինը (դրամ/քմ)		153,519	151,344	148,895
Ներքին հարդարման վիճակը	3	3	3	3
Ուղղումը (%)		0%	0%	0%
Ուղղումը (դրամ)		0	0	0
Ուղղված 1 քմ գինը (դրամ/քմ)		153,519	151,344	148,895
Արտաքին հարդարման վիճակը	3	3	4	3
Ուղղումը (%)		0%	-10%	0%
Ուղղումը (դրամ)		0	-15,134	0
Ուղղված 1 քմ գինը (դրամ/քմ)		153,519	136,210	148,895
ավտոկայանատեղիի առկայությունը կամ հնարավորությունը	ունի հնարավորություն	ունի հնարավորություն	ունի հնարավորություն	ունի հնարավորություն
Ուղղումը (%)		0%	0%	0%
Ուղղումը (դրամ)		0	0	0
Ուղղված 1 քմ գինը (դրամ/քմ)		153,519	136,210	148,895
ինժեներական ցանցերն ու կոմունալ սպասարկումը (էլեկտրամատակարարում, գազամատակարարում, ջրամատակարարում, կոյուղի, ջեռուցում և այլն)	ունի հնարավորություն	ունի հնարավորություն	ունի հնարավորություն	ունի հնարավորություն
Ուղղումը (%)		0%	0%	0%
Ուղղումը (դրամ)		0	0	0
Ուղղված 1 քմ գինը (դրամ/քմ)		153,519	136,210	148,895
բնակելի, հասարակական և արտադրական նշանակության շենքեր-շինությունների արժեքի վրա ազդող այլ գործոններ	առկա է	առկա է	առկա է	առկա է

Գնահատող



Ուղղումը (%)	0%	0%	0%
Ուղղումը (դրամ)	0	0	0
Ուղղված 1 քմ գինը (դրամ/քմ)	153,519	136,210	148,895
Գշտային գործակիցը	0.33	0.33	0.33
Գնահատվող օբյեկտի 1քմ արժեքը (դրամ/քմ)	144,746		
Գնահատվող օբյեկտի արժեքը (դրամ)	31,039,315		

Այսպիսով, համեմատական մոտեցմամբ հաշվարկված գնահատման ենթակա՝ ՀՀ Շիրակի մարզ ք. Գյումրի Մյասնիկյան փողոց թիվ 216 հասցեում գտնվող անշարժ գույքի շուկայական արժեքը, տեղագննության կատարման ժամանակահատվածում ունեցած ապրանքային վիճակում կլորացված գնահատվում է 31039000 ՀՀ դրամ:

13. Շուկայական արժեքի հաշվարկ ծախսային մոտեցմամբ

Ծախսային մոտեցմամբ անշարժ գույքի շուկայական արժեքի գնահատումը իրականացվում է հետևյալ փուլերով.

- 1) հողամասի շուկայական արժեքի որոշում,
- 2) շենքերի և շինությունների վերարտադրման (կամ փոխարինման) ծախսերի որոշում,
- 3) շենքերի և շինությունների կուտակված մաշվածության մեծության որոշում,
- 4) անշարժ գույքի շուկայական արժեքի որոշում, որպես հողամասի շուկայական արժեքի և շենքերի ու շինությունների վերարտադրման (կամ փոխարինման) ծախսերի հանրագումար՝ նվազեցված կուտակված մաշվածության չափով:

Գնահատող

**«ԱՌԵՎՏՐԱՍՏՐԱԿՏԻՆԱԲԵՐԱԿԱՆ ՊԱԼԱՏ
«ԱՐՄԷՔՍՊԵՐՏԻԶԱ» ՍՊԸ**



II) Երկրորդ հերթին իրականացվել են անմիջականորեն անշարժ գույքին վերաբերող ճշգրտումները: Սրանք կատարվել են ցանկացած կարգով, այսինքն կամայական հերթականությամբ:

Գնագոյացման այն գործոնները, որոնք նախատեսված են ստանդարտով, սակայն որոնցով գների ճշգրտումներ չեն կատարվել ստորև բերված աղյուսակում, ուրեմն դրանք
ա) կամ կիրառված գործոններից էականորեն չեն տարբերվում,

բ) կամ էլ գնահատողի կողմից չեն կիրառվել գնի վրա չնչին ազդեցության պատճառով.

Համեմատության տարրերը	Չափման միավորը	Գնահատվող օբյեկտը	Անալոզ օբյեկտ №1	Անալոզ օբյեկտ №2	Անալոզ օբյեկտ №3
սսցե		ք. Գյումրիի Մյասնիկյան փող.	ք. Գյումրիի Մյասնիկյան փող/	ք. Գյումրիի Մադոյան փող.	ք. Գյումրիի Մասնիշյան փող.
դեկլարացիայի հղումը			https://www.list.am/item/19408766	https://www.list.am/item/20145401	https://www.list.am/item/1734028
աճառքի կամ ոռոգարկի գինը	դրամ		8,323,000	13,398,000	20,300,000
ակերես	քմ	471.93	117	170	350
աճառքի կամ ոռոգարկի գինը	դր/քմ		71137	78812	58000
առ շուկայի վիճակի, աճառքի այնպիսի և աճառքի ամսաթվի,			01.2024թ.	01.2024թ.	01.2024թ.
սղումը	%		-10%	-10%	-10%
սղումը	դրամ		-7114	-7881	-5800
սղված գինը	դր/քմ		64023	70931	52200
Գույքային իրավունքներն (այդ թվում առուցապատման) ու սինանափակումները (այդ թվում իրավունքների և օգտագործման նկատմամբ)			գնահատվողի նման	գնահատվողի նման	գնահատվողի նման
սղումը	%		0%	0%	0%
սղումը	դրամ		0	0	0
սղված գինը	դր/քմ		64023	70931	52200
Նպատակային և գործառնական նշանակությունը		բնակավայրերի	բնակավայրերի	բնակավայրերի	բնակավայրերի
սղումը	%		0%	0%	0%
սղումը	դրամ		0	0	0
սղված գինը	դր/քմ		64023	70931	52200
Գումարիկացիների առկայությունը և		առկա է	առկա է	առկա է	առկա է

Գնահատող

(Handwritten signature)

ՀՀ ԱՌԵՎՏՐԱԱՐԴՅՈՒՆԱԲԵՐԱԿԱՆ ՊԱԼԱՏ
«ԱՐՄԷՔՍՊԵՐՏԻԶԱ» ՍՊԸ



հնարավորությունը					
տրամադրված	%		0%	10%	0%
տրամադրված	դրամ		0	7093	0
տրամադրված գինը	դր/քմ		64023	78024	52200
Կառուցապատման չափորոշիչները և սինանափակումները			գնահատվողի նման	գնահատվողի նման	գնահատվողի նման
տրամադրված	%		0%	0%	0%
տրամադրված	դրամ		0	0	0
տրամադրված գինը	դր/քմ		64023	78024	52200
ըստ հողամասի չափերի (մակերես, լայնություն, երկարություն, երկրաչափական կառուցվածք, ճակատային մաս),		471.93	117	170	350
տրամադրված	%		-25%	-20%	-5%
տրամադրված	դրամ		-16006	-15605	-2610
տրամադրված գինը	դր/քմ		48017	62419	49590
Տեղադրությունը (գտնվելու վայրը), տեղակայման գրավչությունը		լավ	լավ	լավ	լավ
տրամադրված	%		0%	0%	0%
տրամադրված	դրամ		0	0	0
տրամադրված գինը	դր/քմ		48017	62419	49590
Թեքությունը		հարթ	հարթ	հարթ	հարթ
տրամադրված	%		0%	0%	0%
տրամադրված	դրամ		0	0	0
տրամադրված գինը	դր/քմ		48017	62419	49590
Տրանսպորտային հանգույցների առկայությունը, մասշտաբայինությունը		լավ	լավ	լավ	լավ
տրամադրված	%		0%	0%	0%
տրամադրված	դրամ		0	0	0
տրամադրված գինը	դր/քմ		48017	62419	49590
Հողերի արժեքի վրա սզող այլ գործոններ					
տրամադրված	%		0%	0%	0%
տրամադրված	դրամ		0	0	0
տրամադրված գինը	դր/քմ		48017	62419	49590
շտային գործակիցը			0.333	0.333	0.333
ուկայական արժեքը	դր/քմ				53,289.00
ըժեքը ՀՀ դրամով					25,148,678

Գնահատվող՝ ՀՀ Շիրակի մարզ քՊԳյուրի Մյասնիկյան փողոց թիվ 216 հասցեում գտնվող հողամասի շուկայական արժեքը կազմում է 25148678 ՀՀ դրամ:

Գնահատող



Շենքեր, շինությունների վերարտադրման ծախսերի որոշում

Շենքերի և շինությունների վերարտադրման (կամ փոխարինման) ծախսերը որոշվում են.

1) համապատասխան մասնագիտացված նորմատիվային տեղեկագրերում ներկայացված կամ հավաստի այլ աղբյուրներից ստացված տվյալների հիման վրա:

2) գնահատման ամսաթվի դրությամբ շուկայական գներով այն ծախսերի հաշվարկմամբ, որոնք անհրաժեշտ են նույնատիպ նոր շենքի (կամ շինության) կառուցման համար՝ օգտագործելով գնահատվող շենքի (կամ շինության) կառուցման համար օգտագործված նյութերը և տեխնոլոգիաները կամ այն ծախսերի հաշվարկմամբ, որոնք անհրաժեշտ են գնահատվող շենքին (կամ շինությանը) համապատասխանող օգտակարությամբ նոր շենքի (կամ շինության) (ժամանակակից պահանջներին համապատասխանող փոխարինիչի) կառուցման համար:

3) մինևույն շուկայական պայմաններում նմանատիպ շենքերի (կամ շինությունների) կառուցման համար շինարարության պայմանագրերում նշված արժեքի տվյալների հիման վրա:

Շենքեր, շինությունների վերարտադրման (փոխարինման) ծախսերի նորմատիվի ընտրության հարցում, որպես ուղենիշ են հանդիսացել 2009թ. «Շինարարական Աշխատանքների Խոշորացված Ցուցանիշները», ինչպես նաև կառուցապատման աշխատանքներով զբաղվող ընկերությունների հետ խորհրդակցման արդյունքները:

Համաձայն ստանդարտի ծախսային մոտեցումը պետք է ներառի բոլոր ծախսերը, որոնք տվյալ մասնակիցը կարող է կրել:

Արժեքի տարբերը կարող են տարբերվել՝ կախված գնահատվող օբյեկտի տեսակից և պետք է ներառեն ուղղակի և անուղղակի ծախսեր, որոնք պահանջվում են գնահատման ամսաթվի դրությամբ օբյեկտի փոխարինման (վերարտադրման) համար:

Որոշ ընդհանուր կետեր, որոնք պետք է հաշվի առնել, մասնավորապես՝

ա. ուղղակի ծախսեր (նյութեր, աշխատուժ),

բ. անուղղակի ծախսեր (տրանսպորտային ծախսեր, տեղադրման ծախսեր, մասնագիտական վճարներ (նախագծային, թույլտվություն, ճարտարապետական, իրավաբանական և այլն), այլ վճարներ (միջնորդավճարներ և այլն), ընդհանուր ծախսեր, հարկեր, ֆինանսական ծախսեր (օրինակ՝ պարտքային ֆինանսավորման տոկոսներ) և ձեռնարկատիրական շահույթ):

Աշխատանքների և շինհրապարակի կազմակերպման հետ կապված ծախսերը (ժամանակավոր շենքերի և կառուցվածքների) ձևեռային պայմաններում աշխատանքի համար հավելումը աշխատանքային պայմանները (նեղվածություն, անապատային, կիսաանապատային) սահմանված հարկերը և այլ առանձին ծախսերը հաշվի են առնվում շինարարության հաշվարկային արժեքի հաշվարկներում: ՇԱԽՑ-ում ընտրված ցուցանիշները արդեն ներառում են ուղղակի ծախսերը: Դրանց պետք է հավելել:



Անվանումը (ՇԱԽՑ անալոգը)	Շինարարության արժեքը	Շենքի (շինության) արտաքին ձևավալը (խմ)			Ծախսեր	Գների տարբերությունը 2009-2023թթ	Լրիվ վերարտադրմա- կան փոխարինման ծախսերը
		Մ x Բ (h) x Գհ					
Չափման միավորը	դրամ/քմ	քառ. մ	մ	-	%	%	դրամ
ինություններ (ՇԱԽՑ 2009 ԳՈՒ 30)	25580	214.44	2.82	1	1.227	1.26	23,915,009
ինություններ (ՇԱԽՑ 2009 ԳՈՒ 282)	20300	30.76	2.4	1	1.227	1.26	2,316,908
Ընդամենը							26,231,917

Շենքերի և շինությունների կուտակված մաշվածության որոշում

Գոյություն ունեն մաշվածության երեք տեսակներ՝ ֆիզիկական, գործառնական և տնտեսական:

Կուտակված մաշվածությունը՝ շենքերի և շինությունների ֆիզիկական, գործառնական և տնտեսական մաշվածության հանրագումարն է:

Ֆիզիկական, գործառնական և տնտեսական մաշվածությունները լինում են.

ա) վերականգնվող՝ երբ մաշվածության վերացման հետ կապված ծախսերը տնտեսապես արդարացված են,

բ) չվերականգնվող՝ երբ մաշվածության վերացման հետ կապված ծախսերը տնտեսապես արդարացված չեն:

Ֆիզիկական մաշվածություն՝ գնահատվող օբյեկտի կամ դրա բաղադրիչների ֆիզիկական մաշվածության պատճառով օգտակարության ցանկացած կորուստ, որն առաջացել է օգտագործման հետևանքով և տարիքից:

Գնահատող Զեառ Զյուլ



Վերացվող ֆիզիկական մաշվածքի հաշվարկ

N/N	Կատարվող աշխատանքի անվանումը	Վերարտադրման կամ փոխարինման ծախսերի կառուցվածքը	Վերարտադրման կամ փոխարինման ծախսերի կառուցվածքը	Ֆիզիկական մաշվածությունը (չկատարած աշխատանքներ)	Ֆիզիկական մաշվածությունը (չկատարած աշխատանքներ)	Մնացորդային արժեք
	Չափման միավորը	%	դրամ	%	դրամ	դրամ
1	Հողային աշխատանքներ	3%	786,958	0%	0	786,958
2	Հիմքեր	5.8%	1,521,451	0%	0	1,521,451
3	Պատեր և միջնապատեր	37.5%	9,836,969	0%	0	9,836,969
4	Միջհարկային ծածկ և աստիճաններ	12.5%	3,278,990	30%	983,697	2,295,293
5	Տանիք	5.2%	1,364,060	30%	409,218	954,842
6	Հարդարման աշխատանքներ	17.5%	4,590,585	40%	1,836,234	2,754,351
7	Դռներ, պատուհաններ	10%	2,623,192	40%	1,049,277	1,573,915
8	Սանտեխնիկական աշխատանքներ	5.7%	1,495,219	10%	149,522	1,345,697
9	Էլեկտրամոնտաժային աշխատանքներ	1.5%	393,479	20%	78,696	314,783
10	Այլ աշխատանքներ	1.3%	341,015	40%	136,406	204,609
11	<i>Ընդամենը</i>	100%	26,231,917	18%	4,643,049	21,588,868

Կարճաժամկետ ծառայության էլեմենտների չվերականգնվող մաշվածքի հաշվարկ

N/N	Աշխատանքի անվանումը	Կարճաժամկետ ծառայության էլեմենտների չվերականգնվող մաշվածքի հաշվարկ	Իրական ծառայության ժամկետը	Նորմատիվային ծառայության ժամկետ	Մաշվածքի գործակիցը	Մաշվածքը
		դրամ	տարի	տարի		դրամ
1	Տանիք	954,842	40	40	1.00	954,842
2	Հարդարման աշխատանքներ	2,754,351	40	30	1.00	2,754,351

Գնահատող



3	Դռներ, պատուհաններ	1,573,915	40	25	1.00	1,573,915
4	Սանտեխնիկական աշխատանքներ	1,345,697	40	25	1.00	1,345,697
5	Էլեկտրամոնտաժային աշխատանքներ	314,783	40	40	1.00	314,783
6	Այլ աշխատանքներ	204,609	40	40	1.00	204,609
7	Ընդամենը	7,148,197				7,148,197

Երկարաժամկետ ծառայության էլեմենտների չվերականգնվող մաշվածքի հաշվարկ

N/N	Արժեքի անվանումը	դրամ
1	Վերարտադրման կամ փոխարինման ծախսեր	26,231,917
2	Վերացվող ֆիզիկական մաշվածությունը (հետաձգված վերանորոգում)	4,643,049
3	Կարճաժամկետ ծառայության էլեմենտների չվերականգնվող մաշվածքի հաշվարկ	7,148,197
4	Ընդամենը երկարակյաց էլեմենտների արժեքը չվերացվող ֆիզիկական մաշվածքով (1-2-3)	14,440,670
5	Շինության փաստացի տարիքը (տարի)	40
6	Շահագործման նորմատիվային ժամկետը (տարի)	100
7	Մաշվածքի հաշվարկման գործակիցը	0.40
8	Երկարաժամկետ ծառայության էլեմենտների չվերացվող մաշվածքի արժեքը	5,776,268

Ընդհանուր ֆիզիկական մաշվածության հաշվարկը

N/N	Ֆիզիկական մաշվածքի տեսակը	դրամ
1	Վերացվող ֆիզիկական մաշվածությունը (հետաձգված վերանորոգում)	4,643,049
2	Կարճաժամկետ ծառայության էլեմենտների չվերականգնվող մաշվածքի հաշվարկ	7,148,197
3	Երկարաժամկետ ծառայության էլեմենտների չվերացվող մաշվածքի արժեքը	5,776,268
	<i>Ընդամենը</i>	17,567,515

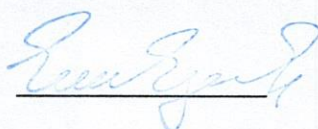
Գնահատող 



Ֆունկցիոնալ մաշվածություն՝ գնահատվող օբյեկտի անարդյունավետության հետևանքով առաջացած օգտակարության ցանկացած կորուստ, համեմատած դրա փոխարինման հետ, ինչպիսիք են նախագծումը, տեխնիկական բնութագրերն ու տեխնոլոգիայի հնացած լինելը:

Գնահատվող գույքը մեծամասամբ համապատասխանում է արդի պահանջներին, առկա են տեխնիկական նորարարությունների հետ կապված որոշ անհամապատասխանություններ, չկան ֆունկցիոնալ նշանակությամբ օգտագործման կորուստներ: Հետևաբար գնահատվող գույքի գործառնական մաշվածությունը ընդունվել է 0%:

Արտաքին կամ տնտեսական մաշվածություն՝ գնահատվող օբյեկտի նկատմամբ արտաքին համարվող տնտեսական կամ տեղական պայմանների հետևանքով առաջացած օգտակարության ցանկացած կորուստ: Այս տեսակի մաշվածությունը կարող է լինել ժամանակավոր կամ մշտական:

Տնտեսական մաշվածությունը պայմանավորված է նաև գնահատվող օբյեկտի գտնվելու վայրով, տեղանքով ու դիրքով: Տնտեսական մաշվածության այս բաղադրիչը կարելի հաշվարկել տվյալ տարածքում նորակառույց անշարժ գույքի (այնպիսի անշարժ գույքի, որը չունի ֆիզիկական և գործառնական մաշվածություն) կառուցման արժեքի և վաճառքի արժեքի տարբերության հիման վրա: Նման վերլուծություն կարելի է կատարել բազմաբնակարան շենքերի բնակարանների, անհատական բնակելի տների և հասարակական նշանակության օբյեկտների կառուցման արժեքների և վաճառքի գների վերաբերյալ բավարարանակությամբ, ստույգ տեղեկություններ ունենալու դեպքում: Նկարագրված վերլուծության մեջ կառուցման արժեքը ներառում է հողամասի ձեռք բերման արժեքը, բարելավումների կառուցման հետ կապված ուղղակի և անուղղակի ծախսերը, ինչպես նաև ձեռնարկատիրոջ շահույթը: Տնտեսական մաշվածության հաշվարկման այս եղանակում սուբյեկտիվ կարող է լինել ձեռնարկատիրոջ շահույթի մեծության որոշումը:

Ուսումնասիրելով գնահատվող անշարժ գույքի շուկայական արժեքը ձևավորող կարևորագույն գործոնները՝ առաջարկ և պահանջարկ, գնահատողը գտնում է, որ տվյալ տարածաշրջանում նմանատիպ գույքերի պահանջարկը զգալի է, հետևաբար գնահատման օբյեկտի տնտեսական մաշվածությունը ընդունվել է 0%:

Կուտակված մաշվածության արժեքի հաշվարկ

Մաշվածության տեսակը	%	Մաշվածության արժեքը (դրամ)
Ֆիզիկական մաշվածությունը		17,567,515
Գործառնական մաշվածություն	25%	2,166,101
Արտաքին գործոններից կամ տնտեսական մաշվածություն	20%	1,299,660
<i>Կուտակված մաշվածության արժեքը</i>		21,033,276

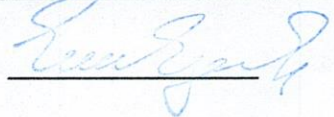
Գնահատող 



Անշարժ գույքի արժեքի հաշվարկ

Ծախսերի և արժեքի անվանումը	Արժեքը (դրամ)
Վերարտադրման կամ փոխարինման ծախսեր	26,231,917
Կուտակված մաշվածության արժեքը	21,033,276
Գնահատվող շենքի (շինության) արժեքը	5,200,000

Այսպիսով, ծախսային մեթոդով հաշվարկված անշարժ գույքի արժեքը, ըստ $U = U_{հոլ} + U_{շենք}$ բանաձևի, կազմում է՝

$$(25148678 + 5200000) = 30348678 \text{ ՀՀ դրամ:}$$

Այսպիսով, ծախսային մեթոդով հաշվարկված գնահատման ենթակա՝ ՀՀ Շիրակի մարզ ք. Գյումրի Սյանիկյան փողոց թիվ 216 հասցեում գտնվող անշարժ գույքի շուկայական արժեքը, տեղագնության կատարման ժամանակահատվածում ունեցած ապրանքային վիճակում կլորացված գնահատվում է 30349000 ՀՀ դրամ:

Ստացված տվյալների համադրում

Գույքի գնահատման ընթացքում գնահատողի կողմից կիրառվել են շուկայական արժեքի գնահատման այս դեպքում բոլոր հնարավոր մեթոդները: Ստորև բերված աղյուսակում ներկայացված են գնահատման արդյունքները և կշռային գործակիցները, կախված գնահատման մեթոդից:

ՀՀ	Հաշվարկի մոտեցում	Արժեքն ըստ կիրառված մեթոդների	Բաժնեմասը վերջնական արժեքում %	Արժեքը ՀՀ դրամով
1.	Ծախսային մոտեցում	30349000	50	30694000
2.	Համեմատական մոտեցում	31039000	50	
3.	Եկամուտների մոտեցում	----	---	

Գնահատման ենթակա՝ ՀՀ Շիրակի մարզ ք. Գյումրի Սյանիկյան փողոց թիվ 216 հասցեում գտնվող անշարժ գույքի շուկայական արժեքը, տեղագնության կատարման ժամանակահատվածում ունեցած ապրանքային վիճակում, կլորացված գնահատվում է՝ 30690000 (երեսուն միլիոն վեց հարյուր իննսուն հազար) ՀՀ դրամ:

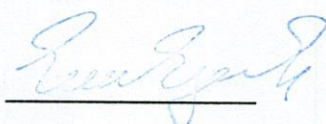
Գնահատող 



Հաշվետվությունը հիմնվել է բաց և մրցակցային շուկայական տվյալներին: Հարկ ենք համարում նշել, որ շուկայական արժեքին մոտարկված կադաստրային արժեքը շուրջ 1.53 անգամ ցածր է բաց և մրցակցային շուկայից արտացոլված տվյալներից, ինչի պատճառով նշված տեղեկատվությունը չի արտացոլվել տվյալ հաշվետվությունում: Միաժամանակ գնահատման հաշվետվությունը կազմելիս գնահատողը հիմնվել է ՀՀ կառավարության 24.08.2022թ. N 1355-Ն որոշման թիվ 1 հավելվածի «Գնահատման ընդհանուր ստանդարտ» 13-րդ կետին և նկատի է ունեցել, որ գնահատվող գույքը իրացվելու է «Հրապարակային սակարկությունների մասին» ՀՀ օրենքի 30 հոդվածի 2 և 35 հոդվածի 2 կետերով:

14. Եզրակացություն գնահատման առարկայի շուկայական արժեքի վերաբերյալ

Գնահատման ներկայացված.

ՀՀ Շիրակի մարզ ք. Գյումրի Մյասնիկյան փողոց թիվ 216 հասցեում գտնվող անշարժ գույքի շուկայական արժեքը, տեղագնության կատարման ժամանակահատվածում ունեցած ապրանքային վիճակում, գնահատվում է `30690000 (երեսուն միլիոն վեց հարյուր ինսուն հազար) ՀՀ դրամ:

Գնահատող

37

Նույնականացնող անհատական ծածկագիր
2024XXKRZJMY



15. Օգտագործված փաստաթղթեր

ՎԱՅՆԱԿԱՆԸ ԵՐՈՒՑ Է Ա. Գյուլյան (անվանումը հարկում է ներկայացնել անվանումով) ԻՐԱՎՈՒՆԵՐՈՎ

Բ. Գյուլյանի, Վ. Գյուլյանի և Գ. Գյուլյանի (անվանումը հարկում է ներկայացնել անվանումով) Վ 276 թԸԲ Գյումրի

Գյումրի (անվանումը հարկում է ներկայացնել անվանումով) ԼԿԱՏՄԱՍԻ

Գյումրի (անվանումը հարկում է ներկայացնել անվանումով) 04.03.2005թ. Վ 276 ԳԳԲ

ՅԻՄԱՆ ՎՐԱ

ԳՐԱՆՑՎԱԾ Է ՀԱՅՑԱՍՏԱՆԻ ՀԱՆՐԱՊԵՏՈՒԹՅԱՆ ԿԱՌԱՎԱՐՈՒԹՅԱՆ ԱՌԸՆԹԵՐ ԱՆՇԱՐԺ ԳՈՒՅՔԻ ԿԱԴՐԱՍՏՐԻ ՊԵՏԱԿԱՆ ԿՈՄԻՏԵԻ, ԳՈՒՅՔԻ ԼԿԱՏՄԱՍԻ ԻՐԱՎՈՒՆԵՐԻ ՊԵՏԱԿԱՆ ԳՐԱՆՑՄԱՆ ՄՈՒՍՆԱԿԱՆ 08-001-4-51 ՄԱՅՑԱՆԻ 000043 ՀԱՍՏՈՒ ՏԱԿ:

ՄՈՒՅՆ ԿՎԱՅՆԱԿԱՆԸ ԿԱԶՄՎԱԾ Է ԵՐԿՐՈՒ ՕՐԻՆԱԿԻՑ. ՄԵԿԸ ՏՐԿՈՒՄ Է ՄԵՓԱԿԱՆԱՏԻՐՈՋԸ (ՕԳՏԱԳՈՐԾՈՂԻՆ), ՍՅՈՒՄԸ ՊԱՅԿՈՒՄ Է ՀԱՅՑԱՍՏԱՆԻ ՀԱՆՐԱՊԵՏՈՒԹՅԱՆ ԿԱՌԱՎԱՐՈՒԹՅԱՆ ԱՌԸՆԹԵՐ ԱՆՇԱՐԺ ԳՈՒՅՔԻ ԿԱԴՐԱՍՏՐԻ ՊԵՏԱԿԱՆ ԿՈՄԻՏԵԻ ՏԱՐԱԾՔԱՅԻՆ ԱՏՈՐԱԲԱԺԱՆՈՒՄՈՒՄ:

ՀԱՅՑԱՍՏԱՆԻ ՀԱՆՐԱՊԵՏՈՒԹՅԱՆ ԿԱՌԱՎԱՐՈՒԹՅԱՆ ԱՌԸՆԹԵՐ ԱՆՇԱՐԺ ԳՈՒՅՔԻ ԿԱԴՐԱՍՏՐԻ ՊԵՏԱԿԱՆ ԿՈՄԻՏԵԻ ՏԱՐԱԾՔԱՅԻՆ ԱՏՈՐԱԲԱԺԱՆՈՒՄՈՒՄ

ԴԵԿԱՎԱՐ Գ. Գյուլյան (ստորագրությունը)

4.5 «26» 04 2005թ.

1140018

Գնահատող Գյուլյան



ԴՈՂԱՄԱՍԻ ԳԱՏԱԿԱԳԻՃԵ
ՔՎԵՐԻ
(մասնապատկեր)

ՔԵՏԵԼՈՑ	ՈՒՎԵՐՈՑԻ ՔԻՄԻՄ/	ՎԵՐԱԿԱՆՎԱԿՈՒՄՍ ՄՈՒԼՆ ԿՉԳՁԵՆՆԵ/ԿՆԻՄԴ/	ՇՈՒՂԱՏ	ՇՈՒՂԱՃ
1-2	28.40	ԳԼՎՊԿՆՈՐՅԱՆ	1	ԼՆԵԼ ՅԵՂ
2-3	8.00	---	2	ԼԵՏՏՆԵԼ
3-4	6.49	ԿՉԼՎՅԵԼԻ ՇԵՂ ՓՈՊ		
4-5	1.51	---		
5-6	7.36	---		
6-7	1.24	---		
7-8	0.20	ԼՆԵՎՄՅԵԼԻ		
8-9	36.64	---		
9-1	12.00	---		

Գրառու *[Signature]* Ստորագրող
 Կատարող *[Signature]*
(ստորագրողը)

Գնահատող *[Signature]*

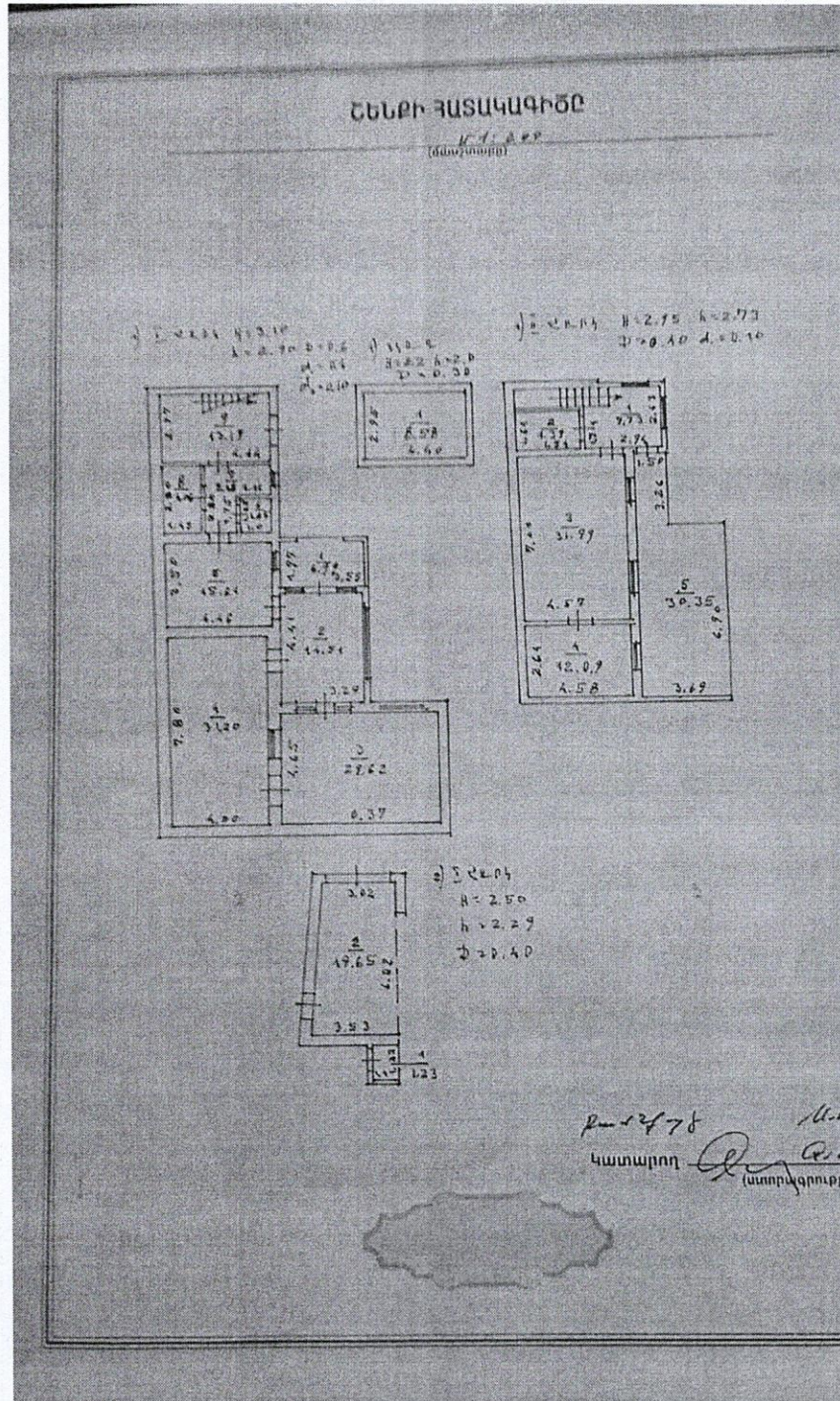

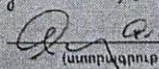
Ք-12478
 կատարող 
 (ստորագրություն)

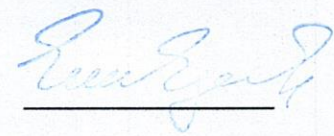
Գնահատող 



ՀՈՂԱՍՄԱՒ ՏՎՅԱԼՆԵՐԸ

ԿԱՂԱՍՏՐԱՅԻՆ ՀԱՍՄԱՐԸ _____ 08.001

ՆՊԱՏԱԿԱՅԻՆ ՆՇԱՆԱԿՈՒԹՅՈՒՆԸ _____ Ք. Բաղդասարյան

ՕԳՏԱԳՈՐԾՄԱՆ ՆՊԱՏԱԿԸ _____ Բաղդասարյան Կարեն

ՀՈՂԱՍՄԱՒ ԶԱԹԸ (ԽԱ) _____ 0.047193

ԻՐԱՎՈՒՆԵՐԻ ՏԵՍԱԿԸ _____ ՂԵՎ.

ՇԵՆՔԻ ՏՎՅԱԼՆԵՐԸ

ԿԱՂԱՍՏՐԱՅԻՆ ՀԱՍՄԱՐԸ _____ 08.001

ՆՊԱՏԱԿԱՅԻՆ ՆՇԱՆԱԿՈՒԹՅՈՒՆԸ _____ Ք. Բաղդասարյան

ՕԳՏԱԳՈՐԾՄԱՆ ՆՊԱՏԱԿԸ _____ Ք. Բաղդասարյան Կարեն

ՄԱԿԵՐԵՍԸ (ՔԱՌ. Մ.) _____ 205.86 3/107 - 8.58

ԻՐԱՎՈՒՆԵՐԻ ՏԵՍԱԿԸ _____ ՂԵՎ.

ՇԻՆՈՒԹՅԱՆ ՏՎՅԱԼՆԵՐԸ

Գ/Գ	ԿԱՂԱՍՏՐԱՅԻՆ ՀԱՍՄԱՐԸ	ՕԳՏԱԳՈՐԾՄԱՆ ՆՊԱՏԱԿԸ	ՄԱԿԵՐԵՍԸ (ՔԱՌ. Մ.)	ԻՐԱՎՈՒՆԵՐԻ ՏԵՍԱԿԸ
2.	08.001.	Ա. Բաղդասարյան	20.88	ՂԵՎ.
		Պ. Բաղդասարյան	9.88	ՂԵՎ.

Լրացուցիչ նշումներ, փոփոխություններ _____

Կատարողներ _____ (Կատարողների քանակները)

Գնահատող Բաղդասարյան



16. Սահմանափակումներ և հատուկ պայմաններ

Այս սահմանափակումները և պայմանները հանդիսանում են սույն հաշվետվության անբաժանելի մասը:

- Գնահատողը պատասխանատվություն չի կրում գնահատվող սեփականության իրավունքների իրավական նկարագրության կամ սեփականության իրավունքների հետ առնչվող այլ հարցերի համար: Պատվիրատուի կողմից ներկայացված իրավունքները հաստատող փաստաթղթերը համարվել են հավաստի:
- Գնահատողը պարտավորվում է պահպանել գնահատման ընթացքում պատվիրատուի կողմից ստացված կամ հաշվարկների միջոցով պարզաբանված ինֆորմացիայի գաղտնիությունը:
- Գնահատողը գործել է որպես անկախ կատարող:
- Գնահատողի կողմից կատարված ուսումնասիրությունները և եզրակացությունները ամբողջությամբ անկանխակալ են:
- տանքների վարձատրությունը կախված չէ գնահատման արդյունքի և եզրակացության հետ:
- Գնահատողի կարծիքը գույքի արժեքի վերաբերյալ ուժի մեջ է գնահատման ամսաթվի դրությամբ: Գնահատողը պատասխանատվություն չի կրում գույքի արժեքի հետագա կտրուկ փոփոխությունների համար, որոնք կարող են ի հայտ գալ այդ ամսաթվից հետո, սոցիալական, տնտեսական, ֆիզիկական գործոնների, նաև քաղաքացիական օրենսդրության փոփոխության հետևանքով:
- Գնահատողից չի պահանջվում ներկայանալ դատական ատյաններին և տալ բացատրություն գնահատման վերաբերյալ, բացառությամբ դատական ատյանի օրինական հրավերով:
- Գնահատողը պատասխանատվություն չի կրում գույքի այն թերությունների համար, որոնք հնարավոր չէ հայտնաբերել տեսողական զննությամբ:
- Գնահատողը պատասխանատվություն չի կրում Պատվիրատուի կողմից ներկայացված տվյալների իսկության համար:
- Ելակետային պայմանները, որոնք օգտագործվել են հաշվետվության մեջ ստացվել են հավաստի աղբյուրներից, բայց և այնպես Գնահատողը չի կարող տալ հարյուր տոկոսանոց երաշխիք:
- Կազմված հաշվետվությունը դա մասնագետ Գնահատողի կարծիք է գույքի հավանական արժեքի վերաբերյալ և չի հանդիսանում երաշխիք, որ գույքը ազատ շուկայում կվաճառվի սույն հաշվետվության մեջ արտածված գնով:
- Գնահատողը պատրաստ է վերանայել գնահատման արդյունքներում լրացուցիչ որոշիչ տվյալներ ի հայտ գալու դեպքում, գնահատումից հետո մեկ ամսյա ժամկետում:



17. Օգտագործված գրականություն

1. ՀՀ օրենքը «Անշարժ գույքի գնահատման գործունեության մասին», ընդունված 10.12.2021թ.:
2. ՀՀ կառավարության 2022 թվականի օգոստոսի 24-ի թիվ 1355-Ն որոշմամբ հաստատված անշարժ գույքի գնահատման ստանդարտ:
3. ՀՀ քաղաքաշինության նախարարի կողմից 14.01.2008թ. թիվ N 09-Ն «ՀՀ տարածքում կառուցվող շենքերի, կառուցվածքների և շինարարական աշխատանքների տեսակների արժեքի խոշորացված ցուցանիշների ժողովածուն հաստատելու մասին» հրամանը, գրանցված ՀՀ արդարադատության նախարարության կողմից 07.04.2008թ., պետական գրանցման թիվ 11708117 (այսուհետ՝ ՇԱԽՑ 2009):
4. ՀՀ քաղաքաշինության նախարարի 08.12.2009թ., N 282-Ն հրամանով հաստատված «Բնակելի, հասարակական, և արտադրական շենքերի տեխնիկական վիճակի հետազննության մեթոդական ցուցումներ»-ի 118 կետի աղյուսակ 2):
5. ՀՀ քաղաքաշինության նախարարի 15.02.2008թ. N 19-Ն «Քաղաքաշինական փաստաթղթերի (ծրագրային և ճարտարապետաշինարարական) մշակման աշխատանքների արժեքի հաշվարկման կարգը հաստատելու մասին» հրաման:
6. ՀՀ քաղաքաշինության նախարարություն, 21.08.2001թ., թիվ 69 «Շինարարության համար կառուցվող ժամանակավոր շենքերի և կառուցվածքների նախահաշվային նորմերի հաստատման մասին» հրաման:
7. ՀՀ քաղաքաշինության նախարարություն, 21.08.2001թ., թիվ 68 «Շինարարական աշխատանքների վրա կլիմայական պայմանների ազդեցությունը հաշվի առնող նախահաշվային նորմերի հաստատման մասին» հրաման:

ԳՆԱՀԱՏՈՂ՝

Է. Նանյան

(Վկայական No ԳԳ-2023-26)

Գնահատող

Գնահատվող գույքի լուսանկարներ



Լուսանկար1



Լուսանկար2

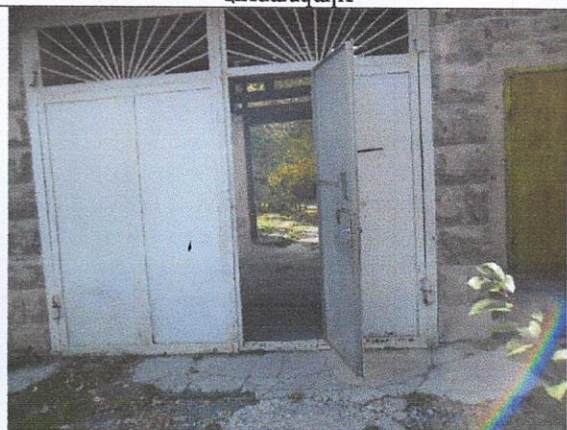

Լուսանկար3

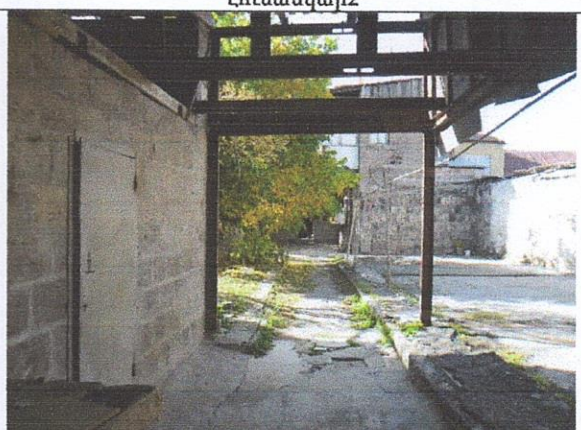

Լուսանկար4



Լուսանկար5



Լուսանկար6

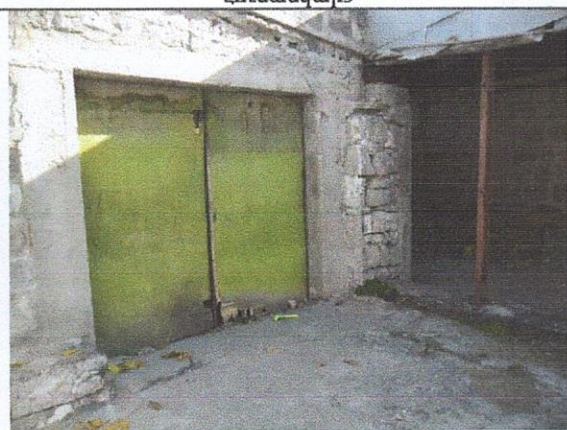

Լուսանկար7

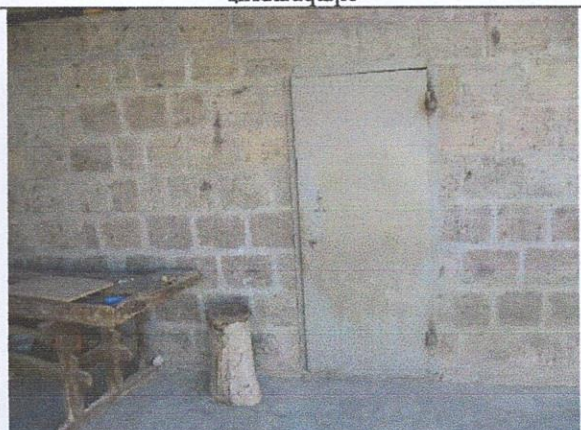

Լուսանկար 8

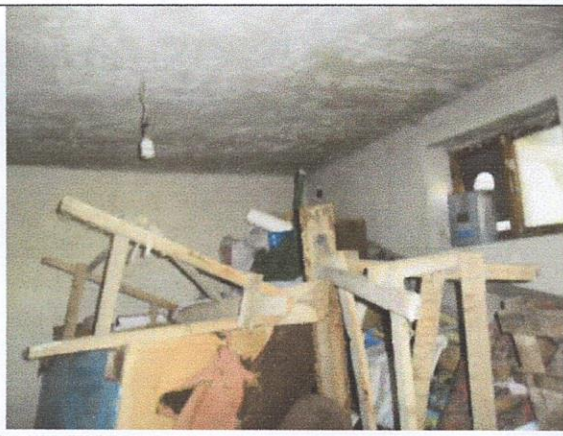

Լուսանկար9

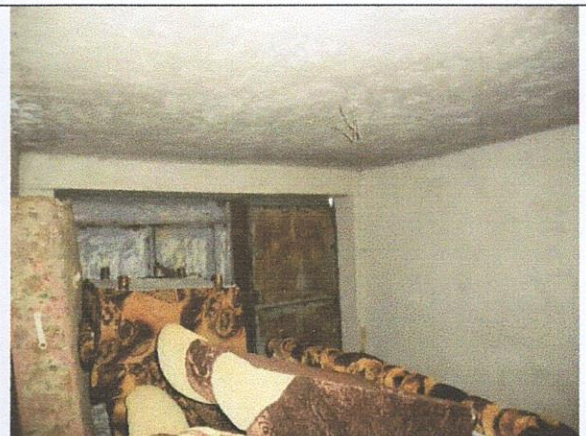

Լուսանկար10

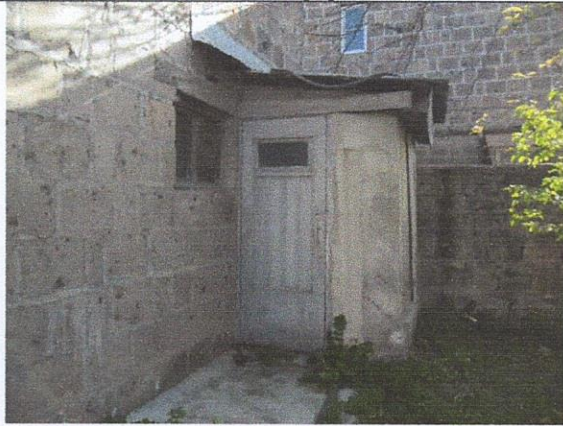

Լուսանկար11

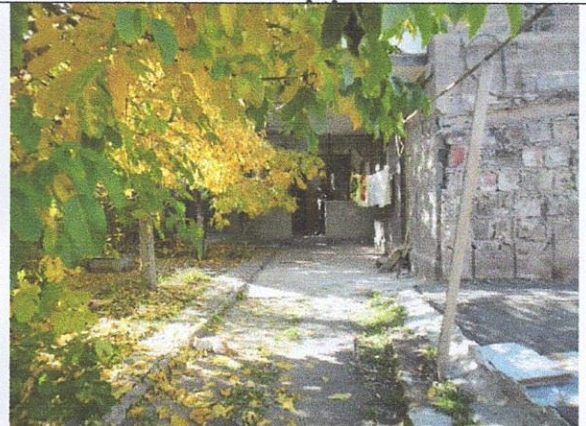

Լուսանկար12



Լուսանկար13

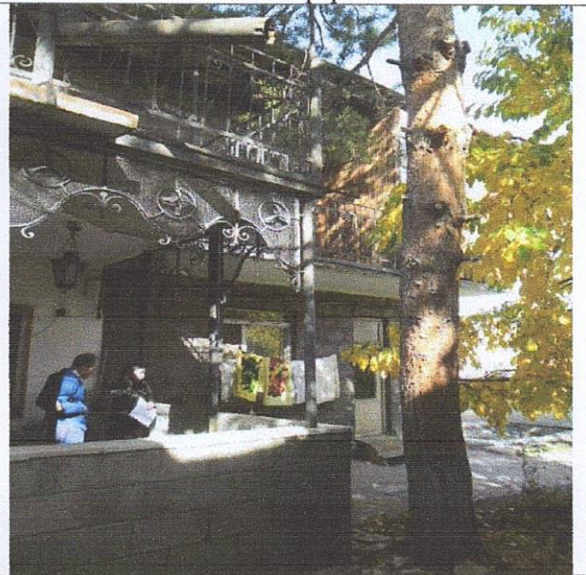

Լուսանկար14



Լուսանկար15

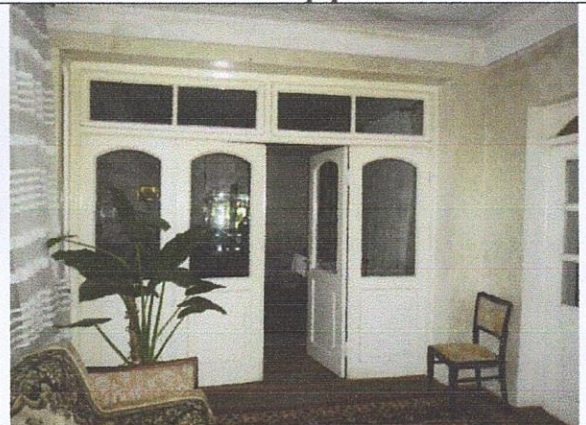

Լուսանկար16

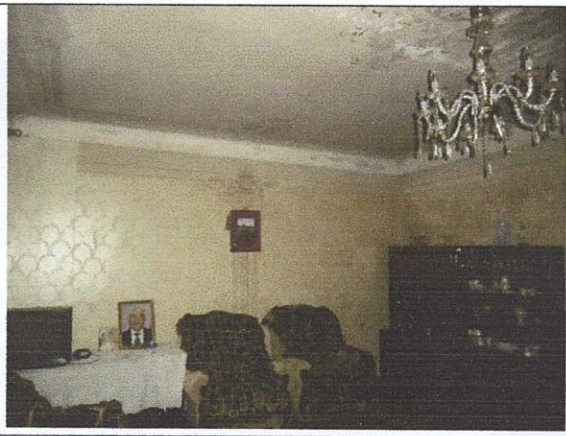

Լուսանկար17

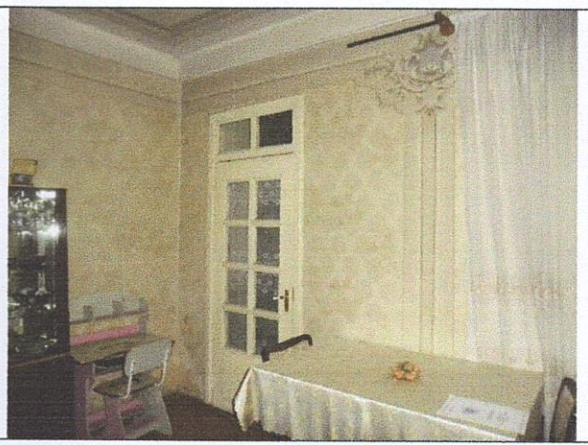

Լուսանկար18

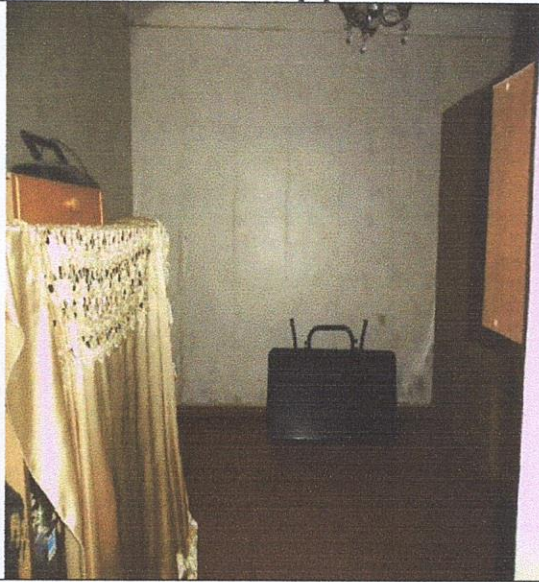

Լուսանկար19

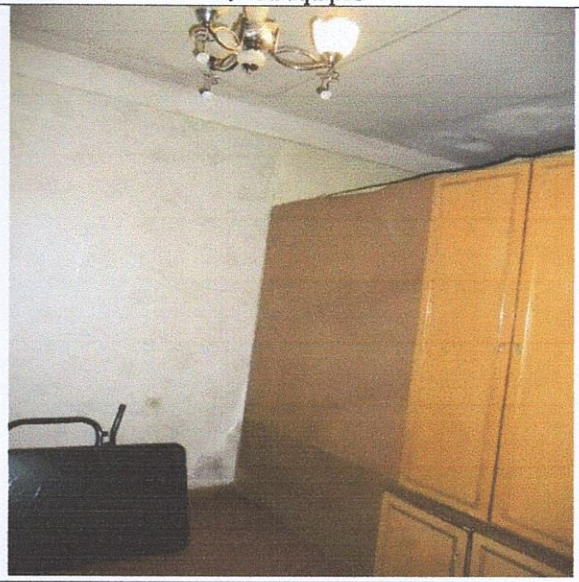

Լուսանկար20

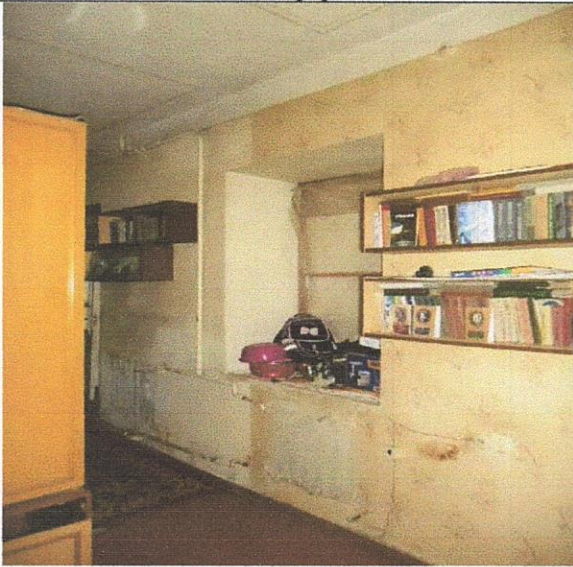

Լուսանկար21

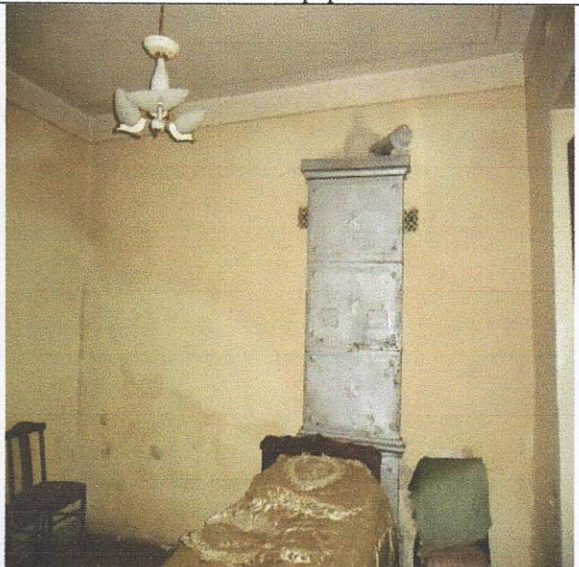

Լուսանկար22

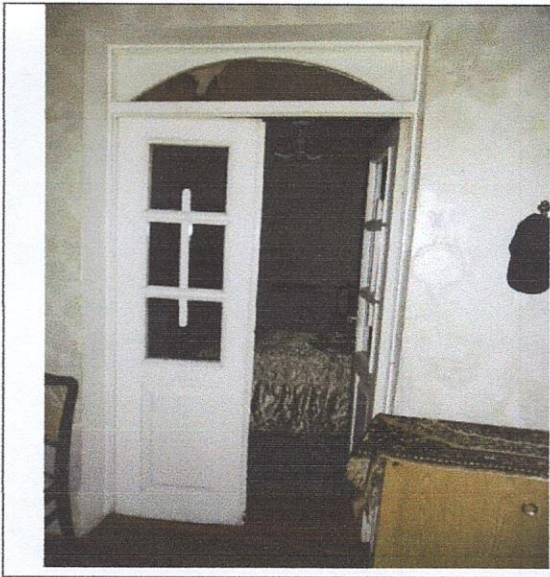

Լուսանկար23

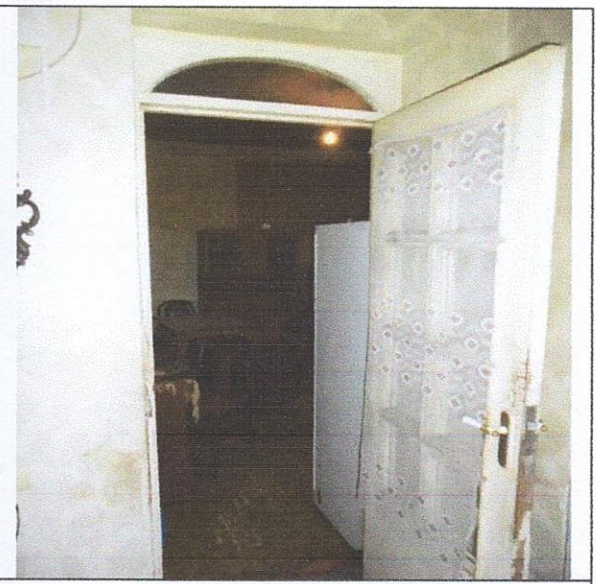

Լուսանկար24

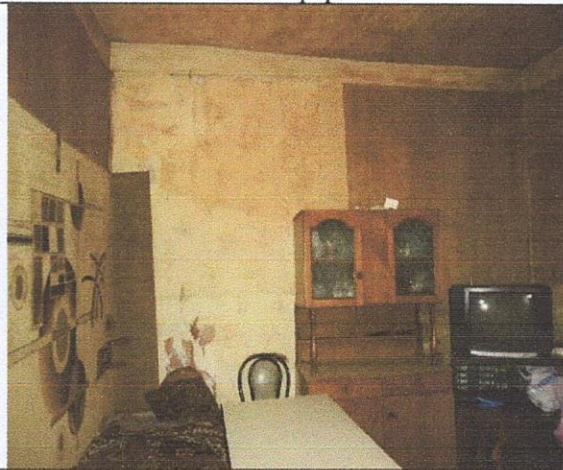

Լուսանկար25



Լուսանկար26

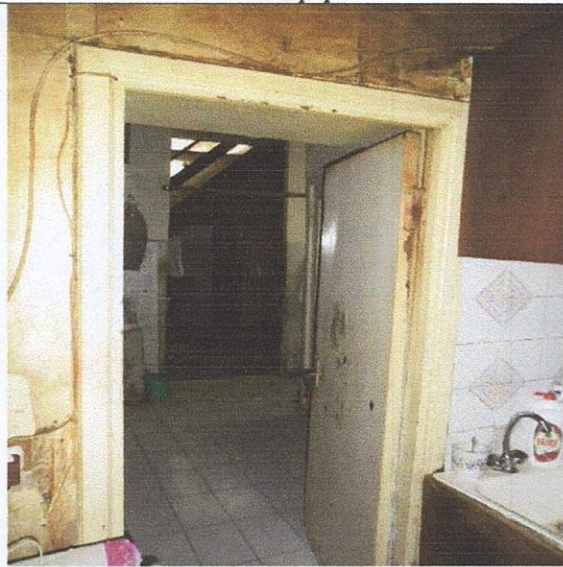

Լուսանկար27



Լուսանկար28

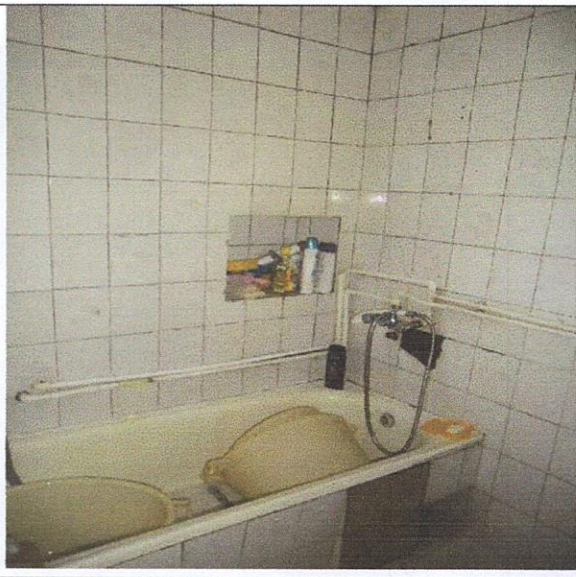

Լուսանկար29

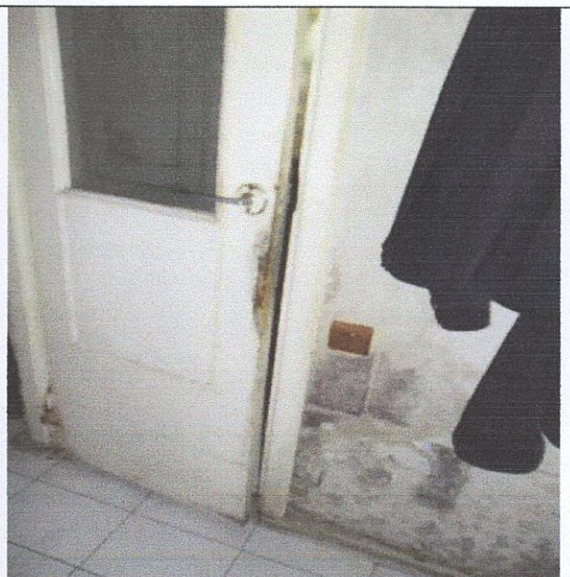

Լուսանկար30



Լուսանկար31

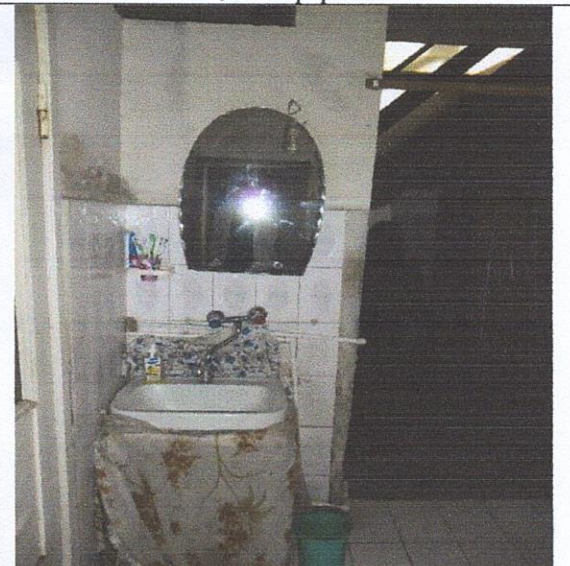

Լուսանկար32

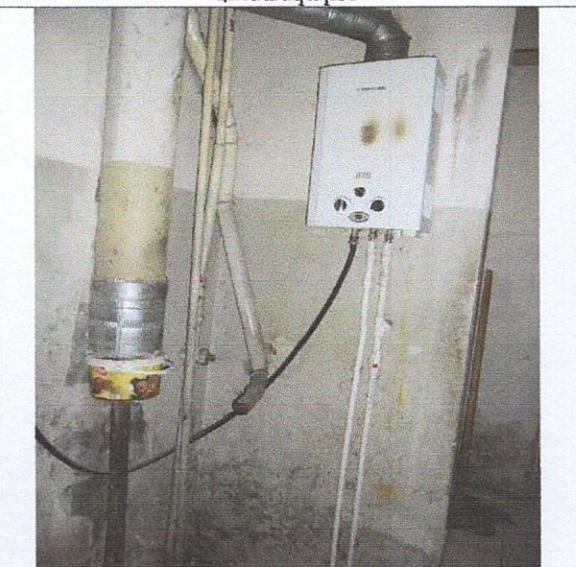

Լուսանկար33

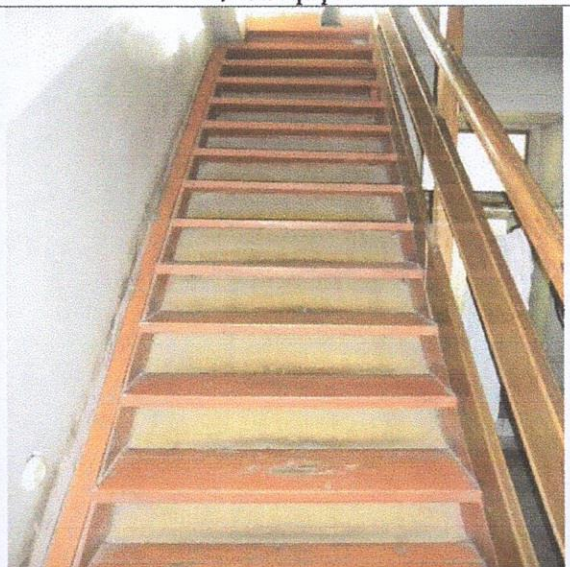

Լուսանկար34



Լուսանկար35



Լուսանկար36

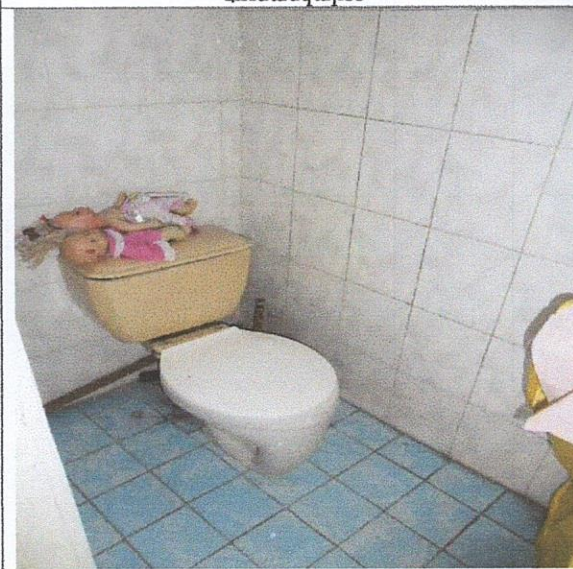

Լուսանկար37

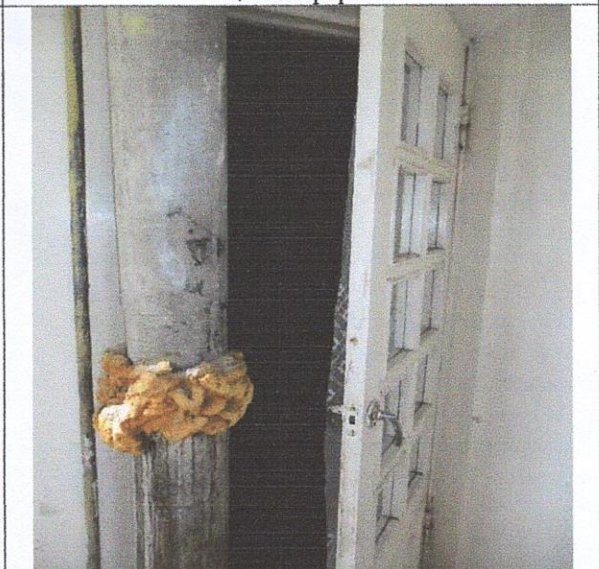

Լուսանկար38

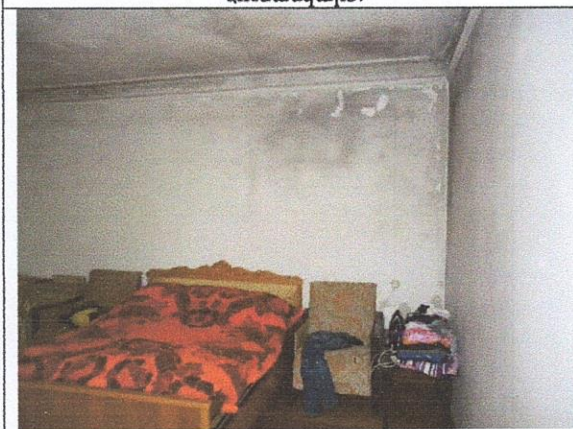

Լուսանկար39

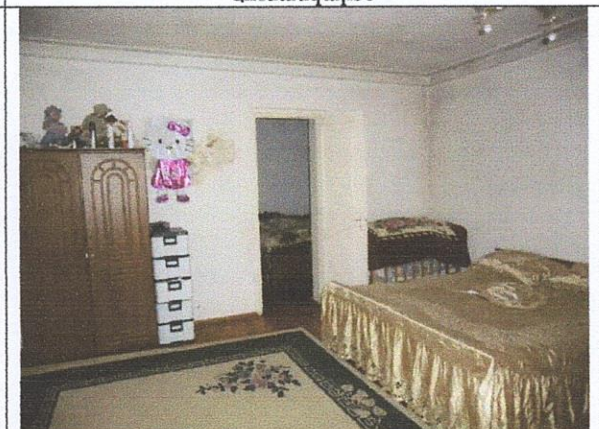

Լուսանկար40

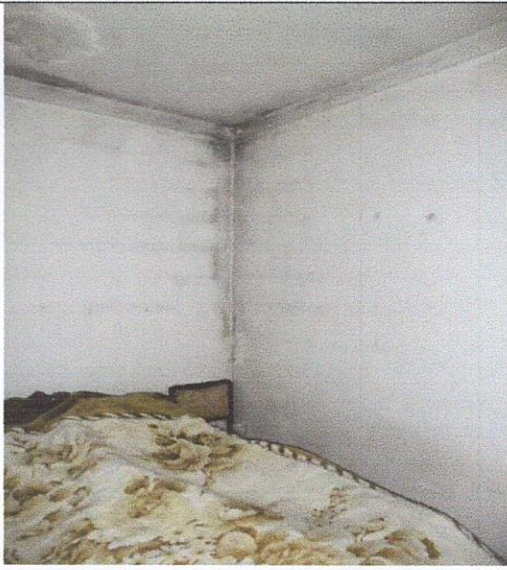

Լուսանկար41

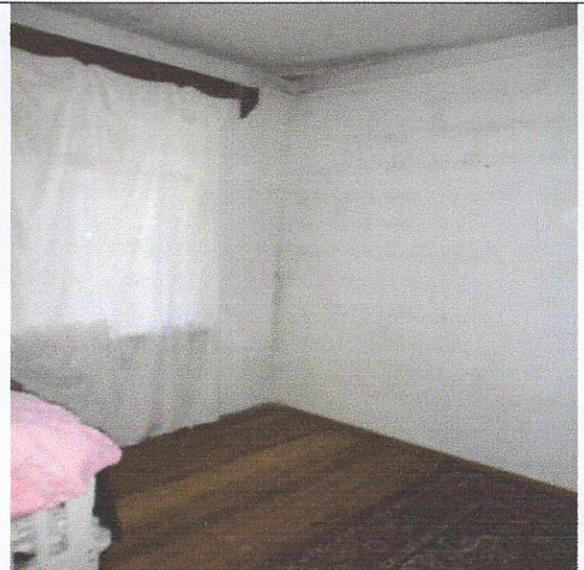

Լուսանկար42



Լուսանկար43

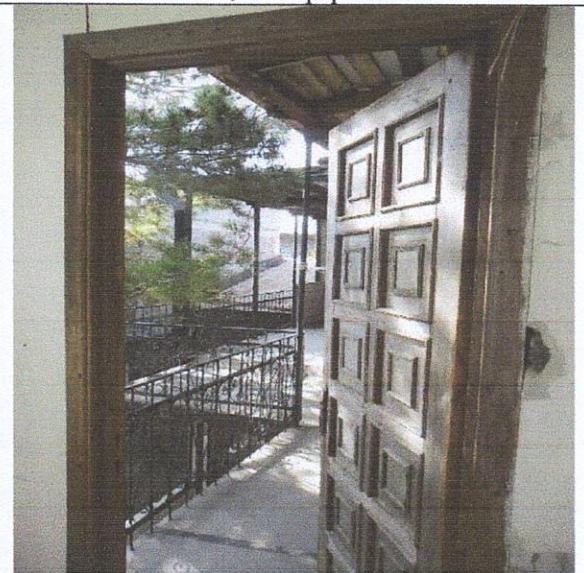

Լուսանկար44

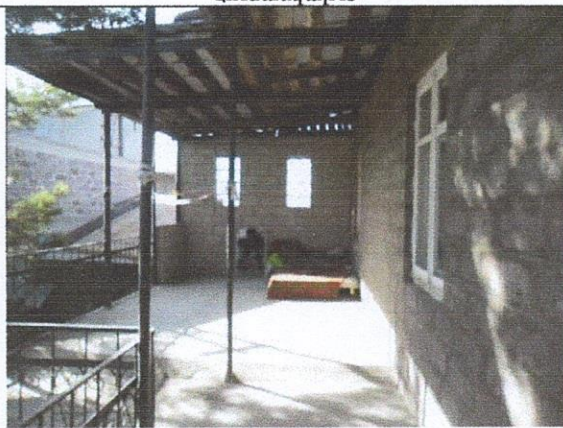

Լուսանկար45



Լուսանկար46



Լուսանկար47

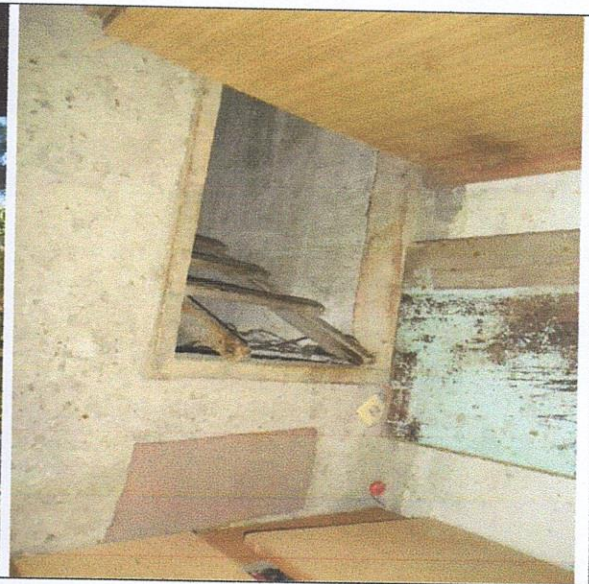

Լուսանկար48

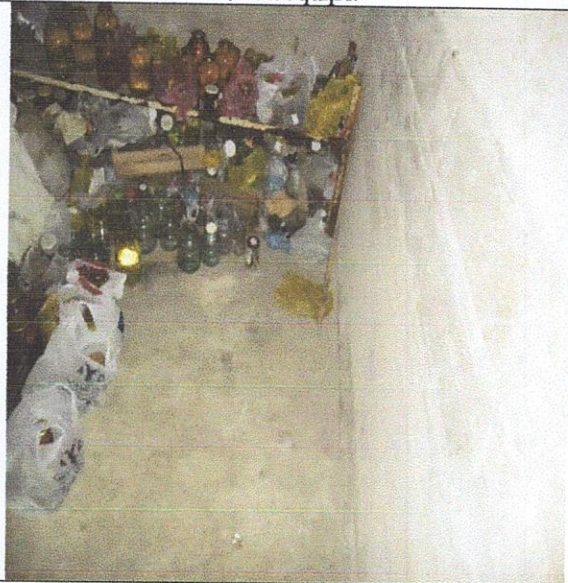

Լուսանկար49

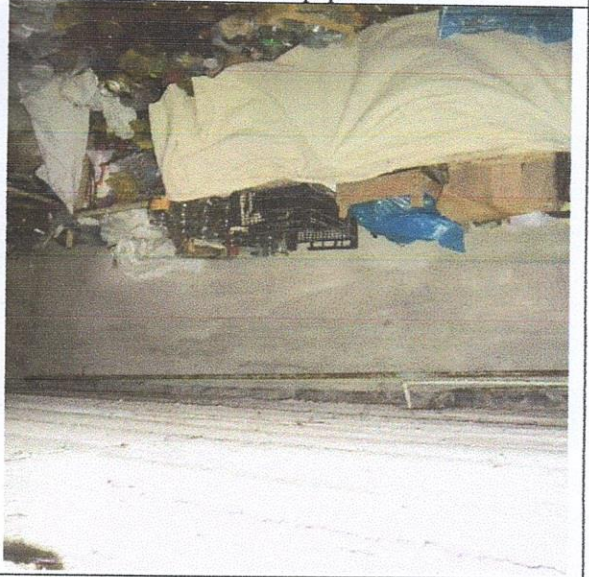

Լուսանկար50



Լուսանկար51

ՀԱՅԱՍՏԱՆԻ ՀԱՆՐԱՊԵՏՈՒԹՅԱՆ
ՍՏՈՒՄԱՆ ԳՐԱԴԱՐԱՆ
ԵՎ ԳՐԱԿԱՆԱԿԱՆ ԿԵՆՏՐՈՆ
ԵՐԵՎԱՆ, ԿՈՄԻՏԵ ԿՈՒՐԵՆԻ
ՎԵՐԿՆԵՐԻ ԿՈՒՐԵՆԻ
ՎԵՐԿՆԵՐԻ ԿՈՒՐԵՆԻ