



25.11.2025թ.

Հաստատում եմ տնօրեն՝

Մ. Կարապետյան

ԱՆՇԱՐԺ ԳՈՒՅՔԻ ԳՆԱՀԱՏՄԱՆ ՀԱՇՎԵՏՎՈՒԹՅՈՒՆ No 1/139-24

ՀՀ մարզ Լոռի համայնք Վանաձոր Վանաձոր քաղաք Ն. Ստեփանյան փողոց 22 հասցեում գտնվող բնակելի տան շուկայական արժեքի վերաբերյալ:

Սույն հաշվետվությունը կազմված է <<Գնահատման գործունեության մասին>> ՀՀ օրենքի և ՀՀ կառավարության 2022 թվականի օգոստոսի 24-ի թիվ 1355-Ն որոշմամբ հաստատված անշարժ գույքի գնահատման ստանդարտի (այսուհետև ստանդարտ) պահանջներին համապատասխան:

Հաշվետվությունը կազմված է 58 /հիսունութ/ էջից:

ՊԱՏՎԻՐԱՏՈՒ՝ ՀԿԱԾ Լոռու մարզային բաժնի

ԳՆԱՀԱՏՈՂ՝

<<Մատրիցա ԻՆՏ>> ՍՊԸ

ք.Երևան, Հ. Հակոբյան 3/14

ՀՎՀՀ 02808628

Հ/հ 2050022296101001 Ինտեկոբանկ ՓԲԸ

Հեռ. 095684555

Հայաստանի Հանրապետություն

ԵՐԵՎԱՆ 2024

Գնահատող

Բովանդակություն

1. Գնահատման առաջադրանքը.....	3
2. Գնահատման նպատակով ներկայացված փաստաթղթերի ցանկ.....	3
3. Գնահատման պատվիրատուն և հիմքը.....	3
4. Գնահատվող օբյեկտը, նույնականացման տվյալները և գնահատվող օբյեկտի նկատմամբ իրավունքների տեսակը.....	3
5. Գնահատման նպատակը (գնահատման գործառույթը).....	3
6. Գնահատման ամսաթվերը.....	6
7. Հաշվետվության ձևը.....	6
8. Գնահատման աշխատանքների ընթացակարգը.....	6
9. Գնահատվող օբյեկտի համառոտ նկարագրությունը.....	7
10. Գնահատվող գույքի լուսանկարներ.....	9
11. Առավել արդյունավետ օգտագործում.....	24
12. Գնահատման մոտեցումների (մեթոդների) ընտրությունը.....	24
13. Շուկայական արժեքի հաշվարկ համեմատական մոտեցմամբ.....	28
14. Շուկայական արժեքի հաշվարկ ծախսային մոտեցմամբ.	33
15. Եզրակացություն գնահատման առարկայի շուկայական արժեքի վերաբերյալ.....	52
16. Օգտագործված փաստաթղթեր.....	53
17. Սահմանափակումներ և հատուկ պայմաններ.....	57
18. Օգտագործված գրականություն.....	58



<< ՄԱՏ ԲԻՑ Ա ԻՆՏ >> ՍՊԸ

1. Գնահատման առաջադրանքը

ՀՀ մարզ Լոռի համայնք Վանաձոր Վանաձոր քաղաք Ն. Ստեփանյան փողոց 22 հասցեում գտնվող բնակելի տան շուկայական արժեքը:

Գնահատողի և գնահատման կազմակերպության տվյալները

Գնահատման կազմակերպության անվանումը	«Մատրիցա ԻՆՏ» ՍՊԸ
Իրավաբանական հասցեն	ք. Երևան, Հ. Հակոբյան 3/14
Տնօրեն	Ս. Կարապետյան
Գնահատող	Դիաննա Ռաֆիկի Խաչատրյան
Գնահատողի որակավորման վկայական	ԳԳ-2023-52, տրված 19.09.2023թ.

2. Գնահատման նպատակով ներկայացված փաստաթղթերի ցանկ

Ներկայացվել է անշարժ գույքի սեփականության (օգտագործման) իրավունքի գրանցման թիվ 16022022-06-0032 վկայականի պատճենը:

3. Գնահատման պատվիրատուն և հիմքը

Գնահատման հիմք է հանդիսանում պատվիրատուի՝ 21.11.2024թ. թիվ Ե-211994-2025 որոշումը և բաժնի հարկադիր կատարող՝ արդարադատության ավագ լեյտենանտ որոշումը 15.07.2024թ կնքված թիվ ՀԿԱԾ-ԱՄԳ/ԱԳԳԾ-24/3 պայմանագիրը:

4. Գնահատվող օբյեկտը, նույնականացման տվյալները և գնահատվող օբյեկտի նկատմամբ իրավունքների տեսակը

Տվյալ հաշվետվության գնահատման օբյեկտը հանդիսանում ՀՀ մարզ Լոռի համայնք Վանաձոր Վանաձոր քաղաք Ն. Ստեփանյան փողոց 22 հասցեում գտնվող բնակելի տունը: Ըստ տրամադրված վկայականի պատճենի սեփականության իրավունքով գրանցված իրավունքի սուբյեկտ է հանդիսանում .

5. Գնահատման նպատակը (գնահատման գործառույթը)

Գնահատման նպատակը (գնահատման գործառույթը)՝ ՀԿԱԾ կատարողական վարույթի շրջանակներում անշարժ գույքի բռնագանձման հետևանքով դրա իրացումը:

Շուկայական արժեքը հաշվարկային դրամական մեծություն է, որով հավանաբար կիրականացվեր, գնահատման ամսաթվի դրությամբ, շահագրգիռ կողմերի միջև, բաց և մրցակցային շուկայում գնահատվող օբյեկտի փոխանակում, որի պարագայում կողմերից յուրաքանչյուրը, իրազեկված լինելով, գործում է ողջամտորեն և առանց հարկադրանքի:

Գնահատող

<< ՄԱՏ ՐԻՑ Ա ԻՆՏ >> ՍՊԸ

1) Շուկայական արժեքի սահմանումը պետք է մեկնաբանվի՝ համաձայն հետևյալ հայեցակարգային շրջանակի՝

ա. «Հաշվարկային դրամական մեծություն»-ը վերաբերում է դրամական գնին, որը կարող է վճարվել օբյեկտի համար առևտրային շուկայական գործարքի ժամանակ: Շուկայական արժեքը հանդես է գալիս որպես առավել հավանական գին, որը, ըստ ողջամիտ նկատառումների՝ կարող է ձեռք բերվել շուկայում գնահատման ամսաթվի դրությամբ շուկայական արժեքի սահմանման մեջ եղած պայմաններին հետևելու դեպքում: Սա վաճառողի համար ձեռք բերվող արժեքներից լավագույնն է և առավել շահավետը գնորդի համար: Այդ արժեքի սահմանման ժամանակ հաշվի չեն առնվում, մասնավորապես, գործարքի հատուկ պայմաններից և հանգամանքների հետևանքով բարձրացված կամ իջեցված գները:

բ. «... որով հավանաբար կիրականացվեր...» նշվում է այն փաստը, որ գնահատվող օբյեկտի արժեքը հանդիսանում է ենթադրյալ գնահատված արժեք, այլ ոչ թե կանխորոշված կամ վաճառքի իրական գին: Այն իրենից ներկայացնում է գործարքի գինը գնահատման ամսաթվի դրությամբ, որտեղ իրականացվում են շուկայական արժեքի սահմանման մեջ եղած բոլոր այլ պայմանները:

գ. «... գնահատման ամսաթվի դրությամբ...» արտահայտում է պահանջ՝ ըստ որի արժեքը պետք է գնահատվի կոնկրետ ամսաթվի դրությամբ: Կապված այն բանի հետ, որ շուկան և շուկայական պայմանները կարող են փոփոխվել, այլ ժամանակի համար հավանական արժեքը կարող է սխալ լինել կամ չհամապատասխանել իրականությանը: Արժեքի գնահատման արդյունքն արտացոլում է գնահատման ամսաթվի դրությամբ շուկայի վիճակը և պայմանները, այլ ոչ թե որևէ այլ ամսաթվի դրությամբ:

դ. «...շահագրգիռ կողմերի միջև...» վերաբերում է շահագրգիռ գնորդին և վաճառողին:

Շահագրգիռ գնորդն ունի գնելու դրդապատճառներ, բայց ոչինչ նրան չի պարտադրում դա անել: Նման գնորդն ստիպված չէ գնում կատարել և միտված չէ ցանկացած գին վճարել: Բացի այդ, նա գնումը կատարում է՝ գործելով համաձայն ներկայիս շուկայի իրողությունների և ակնկալիքների, այլ ոչ թե երևակայական կամ հիպոթետիկ շուկայի, որոնց գոյությունը չի կարող ցուցադրվել կամ կանխատեսվել: Հնարավոր գնորդը չի վճարի շուկայականից ավելի բարձր գին: Գնահատվող օբյեկտի ներկայիս սեփականատերը նույնպես այդ «շուկան» ձևավորողների շարքում է:

Շահագրգիռ վաճառողը չի ցանկանում պարտադիր վաճառել, ստիպված չէ վաճառել և ոչ էլ պատրաստ է վաճառել ցանկացած գնով կամ հաստատել այն արժեքը, որը տվյալ պահին չի համարվում խելամիտ շուկայում: Շահագրգիռ վաճառողի դրդապատճառը շուկայական պայմաններում գնահատվող օբյեկտի վաճառքն է բաց շուկայում ամենահավանական գնով՝ անկախ գնից ակնկալվող շուկայի ուսումնասիրությունից հետո:

ե. «...բաց և մրցակցային շուկայում գնահատվող օբյեկտի փոխանակում...» նշանակում է, որ կողմերի միջև չկան որևէ կոնկրետ կամ հատուկ փոխհարաբերություններ, օրինակ, մայր և դուստր ընկերությունների կամ վարձատուի և վարձակալի միջև հարաբերությունները, որոնք կարող են գնի մակարդակը դարձնել շուկային ոչ բնորոշ կամ լինել գերազնահատված: Ենթադրվում է, որ շուկայական արժեքի գնով գործարքը պետք է իրականացվի այնպիսի կողմերի միջև, որոնք կապված չեն որևէ հարաբերություններով, և կողմերից յուրաքանչյուրը գործում է ինքնուրույն: Գնահատվող օբյեկտը շուկա է հանվել առավել հարմար ձևով, որպեսզի ապահովվի դրա իրացումը ձեռք բերվող տարբերակներից լավագույնով, ողջամիտ նկատառումներով, շուկայական արժեքի սահմանմանը համապատասխան գնով: Վաճառքի մեթոդը պետք է լինի այնպիսին, որը կապահովի շուկայում վաճառողի համար հասանելի լավագույն գին: Շուկայում ցուցադրման ժամկետի տևողությունը կարող է տարբեր լինել՝ կախված գնահատվող օբյեկտի և շուկայական պայմանների տեսակից: Միակ պայմանն այն է, որ այն պետք է բավարար լինի գնահատվող օբյեկտի հանդեպ շուկայի բավարար քանակությամբ մասնակիցների ուշադրությունը գրավելու համար:

զ. «... որի պարագայում կողմերից յուրաքանչյուրը, իրազեկված լինելով, գործում է ողջամտորեն ...» նշանակում է այն ենթադրությունը, որ շահագրգիռ գնորդը, այնպես էլ շահագրգիռ վաճառողը, բավականաչափ տեղեկացված են վաճառվող օբյեկտի, դրա փաստացի և պոտենցիալ կիրառման բնույթին և հատկություններին, ինչպես նաև շուկայի վիճակի մասին ըստ գնահատման ընթացիկ ամսաթվի: Հետագայում ենթադրվում է, որ նրանցից յուրաքանչյուրը հաշվենկատ է օգտագործում համապատասխան տեղեկատվությունը՝ ձգտելով հասնել իր տեսանկյունից գործարքի առավել շահավետ արժեքի: Սա վերաբերում է գնահատման ամսաթվի դրությամբ շուկայի վիճակի հաշվարկին, այլ ոչ թե հետագա ժամկետում արտահայտված հետադարձ դատողություններին:

է. «...և առանց հարկադրանքի...» նշանակում է, որ կողմերից յուրաքանչյուրն ունի գործարքի իրականացման դրդապատճառներ, բայց կողմերից և ոչ մեկը հարկադրված կամ ստիպված չէ գործարք կատարել:

«Շուկայական արժեք» հասկացությունը ենթադրում է, որ գները սահմանվում են բաց և մրցունակ շուկայում, որտեղ մասնակիցներն օժտված են գործելու ազատությամբ: Գնահատվող օբյեկտների շուկան կարող է լինել ինչպես միջազգային, այնպես էլ տեղական, որը կարող է բաղկացած լինել բազմաթիվ գնորդներից և վաճառողներից կամ լինել սահմանափակ մասնակիցների քանակով:

«Լիկվիդային արժեքը» գնահատվող օբյեկտի կամ դրանց խմբի մաս-մաս, հարկադիր վաճառքի արդյունքում ստացված գումարն է: Լիկվիդային արժեքը սահմանվում է՝ օգտվելով գնահատման երկու նախապայմաններից՝ կանոնակարգված գործարք սովորական շուկայական ժամկետներում և հարկադրված գործարք՝ շուկայում ցուցադրման նախատեսված ժամկետից ավելի սեղմ (սահմանափակ):

Լիկվիդային արժեքի հաշվարկում անհրաժեշտ է հաշվի առնել օբյեկտների նախնական վաճառքի նախապատրաստման ծախսերը՝ ներառյալ դրանց իրականացման համար գործունեության ծախսերը:

6. Գնահատման ամսաթվերը

Անշարժ գույքի տեղազննության աշխատանքները կատարվել են 23.12.2024թ.:

Անշարժ գույքի շուկայական արժեքը սահմանվել է 23.12.2024թ.:

Անշարժ գույքի գնահատման հաշվետվությունը կազմվել է 24.11.2025թ.:

7. Հաշվետվության ձևը

Հաշվետվությունը կազմվել է պատմողական ձևով, ունի աղյուսակային և տեքստային մեկնաբանություններ:

8. Գնահատման աշխատանքների ընթացակարգը

Գնահատման աշխատանքների ընթացակարգը բաղկացած է հետևյալ հաջորդական փուլերից. նախապատրաստական փուլ և հիմնական փուլ:

1) Նախապատրաստական փուլում իրականացվում է՝

ա. գնահատվող օբյեկտի փաստաթղթերի հավաքագրում և ուսումնասիրություն, պատվերի ընդունում,

բ. գնահատման առաջադրանքի ձևակերպում և պայմանագրի կնքում:

2) Փաստաթղթերի նախնական ուսումնասիրության ընթացքում փաստաթղթերի հիման վրա անհրաժեշտ է պարզել գնահատման ներկայացված օբյեկտի իրավական կարգավիճակը, ինչպես նաև գնահատվող գույքի հիմնական տվյալները: Գնահատման առաջադրանքը պետք է պարտադիր ներառի գնահատման նպատակը և գնահատվող իրավունքները և սահմանափակումները: Գնահատման նպատակը և գնահատվող իրավունքի տեսակը պետք է համաձայնեցված լինեն գնահատման սուբյեկտների հետ:

3) Գնահատման պայմանագիրը կնքվում է գրավոր՝ Հայաստանի Հանրապետության օրենսդրությամբ սահմանված կարգով և պետք է պարունակի հետևյալ պարտադիր տեղեկությունները.

ա. գնահատվող օբյեկտի անվանման և նույնականացման վերաբերյալ,

բ. գնահատման դիմաց վճարի չափի վերաբերյալ,

գ. գնահատման ստանդարտներով սահմանված և գնահատմամբ որոշվող արժեքի տեսակի, գնահատման ամսաթվի և տարեթվի վերաբերյալ,

դ. գնահատման առաջադրանքի վերաբերյալ:

Պայմանագիրը կարող է նաև պարունակել Հայաստանի Հանրապետության օրենսդրությամբ սահմանված այլ տեղեկություններ:

4) Հիմնական փուլում իրականացվում են՝

<< ՄԱՏ ՐԻՑ Ա ԻՆՏ >> ՍՊԸ

ա. գնահատվող օբյեկտի տեղագնում (լուսանկարում) (կախված գնահատվող օբյեկտի տեսակից),

բ. գնահատման համար անհրաժեշտ տեղեկատվության հավաքագրում, մշակում և վերլուծություն,

գ. գնահատման համապատասխան սկզբունքների, մոտեցումների և մեթոդների ընտրություն,

դ. գնահատում՝ ընտրված մոտեցման (կամ մոտեցումների) կիրառմամբ,

ե. վերջնական արդյունքի հաշվարկման նպատակով տարբեր մոտեցումներով հաշվարկված արդյունքների համադրում,

զ. հաշվետվության կազմում և տրամադրում:

9. Գնահատվող օբյեկտի համառոտ նկարագրությունը

Ըստ պատվիրատուի կողմից տրամադրված անշարժ գույքի նկատմամբ իրավունքների պետական գրանցման թիվ 16022022-06-0032 վկայականի պատճենում արտացոլված տվյալների բնակավայրերի նշանակության հողամասի մակերեսը կազմում է 0,0367 հա, միահարկ բնակելի տան մակերեսը կազմում է 148.42 քմ.: Առկա է տնտեսական սենյակ 46.82քմ., ավտոտնակ 38.09քմ. մակերեսով:

Տեղագնությամբ պարզվեց որ թիվ 16022022-06-0032 վկայականում արտացոլված 0.0367հա մակերեսով հողամասի վրա առկա շինությունները ենթարկվել են որոշակի փոփոխության:

Անշարժ գույքի գնահատումն իրականացվել է հիմք ընդունելով պատվիրապուի կողմից 21.11.2025թ. թիվ Ե-211994-2025 գրությունը, հաշվարկն իրականացվել ՀՀ կադաստրի կոմիտեի կողմից տրված անշարժ գույքի սեփականության վկայականով:

Գնահատման առարկայի բնութագիրը

Հասցե	ՀՀ մարզ Լոռի համայնք Վանաձոր Վանաձոր քաղաք Ն. Ստեփանյան փողոց 22
Սեփականատերեր	
Սեփականության իրավունքի գրանցման վկայական	16022022-06-0032
Իրավունքի տեսակ	Սեփականություն
Ընթացիկ շահագործումը	Բնակելի տուն
Շուկայական մոտարկված կադաստրային արժեքը (դրամ)	15 214 663
Կադաստրային ծածկագիր	06-011-0568-0015
Նպատակային նշանակությունը	Բնակելի
Գործառնական նշանակությունը	Բնակելի կառուցապատման
Տարածագնահատման գոտին	9
Հողամասի մակերեսը (քմ)	0.0367հա
Թեքությունը	Հարթ
Տրանսպորտային մատչելիություն	Լավ
Շենք շինությունների տեխնիկական վիճակը	Լավ

Գնահատող

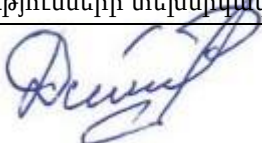

<< ՄԱՏ ՐԻՑ Ա ԻՆՏ >> ՍՊԸ

Հարկայնությունը	1 հարկանի		
Մակերեսը (քմ)	148.42 քմ.		
Առաստաղի բարձրությունը(1 հարկ)	2.7 -2.8 մ.		
Կառուցման տարեթիվը (թ)	1960թ.		
Արտաքին հարդարումը	Առանց արտաքին հարդարման,		
Արտաքին պատերը	տուֆ		
Միջհարկային ծածկը	Երկաթբետոն		
Տանիքը	Թերթաքար(շիֆեր)		
Կոմունիկացիաներ	Անվանում	Առկա է	Առկա չէ
	Ջուր	X	
	Կոյուղի	X	
	Էլեկտրամատակարարում	X	
	Գազամատակարարում	X	
	Ջեռուցում	X(մասնակի)	
Ներքին հարդարանք (պատեր, հատակ, դռներ և պատուհաններ)	Բնակելի տունը տուֆ քարից է, տանիքածածկը թիթեղ: Բնակելի տունը միահարկ է: Բնակելի տան ներքին հարդարանք իրականացված է ներկանյութերով և պաստառներով, միջինից ցածր վիճակ: Հատակները սալիկապատ, մանրահատակ, մասամբ առանց հարդարման : Պատուհանները փայտե: Ներքին դռները փայտե Մուտքի դուռը երկաթե :		
Սանհանգույց	սալիկապատ		
Ներքին հարդարման ընդհանուր գնահատական (1-7 բալային սանդղակով) 1, գրոյական վիճակ, 2. վատ վիճակ, 3. միջինից ցածր, միջին վիճակ, 5. միջինից բարձր, 6. լավ վիճակ, 7. գերաանց	Ներքին հարդարանքը /1-7/ սանդղակով համապատասխանում է 3-րդ կատեգորիային, միջինից ցածր վիճակ:		
Այլ տեղեկություն	Ըստ անշարժ գույքի միավորի որակական և քանակական բնութագրերի վերաբերյալ կադաստրային տեղեկանքի շինությունը կառուցվել է 1960-1990թթ.:		

Առավել մանրամասն տես սույն եզրակացությանը կից լուսանկարչական հավելվածում:

Գնահատող



10. Գնահատվող գույքի լուսանկարներ



Լուսանկար1



Լուսանկար2



Լուսանկար3



Լուսանկար4



Լուսանկար5



Լուսանկար6



Լուսանկար7



Լուսանկար 8

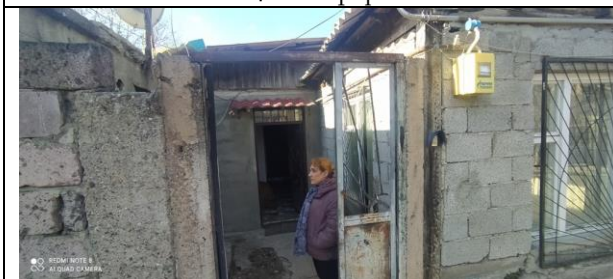

Լուսանկար9



Լուսանկար10

<< ՄԱՏ ՐԻՑ Ա ԻՆՏ >> ՍՊԸ



Լուսանկար11

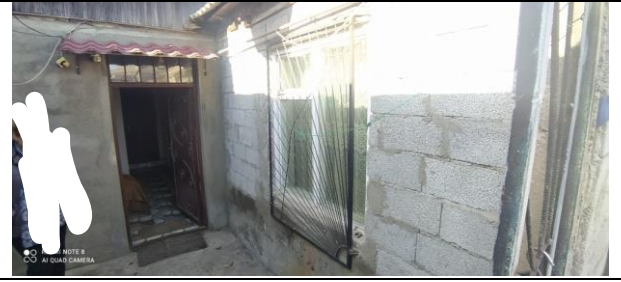

Լուսանկար12



Լուսանկար13



Լուսանկար14



Լուսանկար15



Լուսանկար16



Լուսանկար17



Լուսանկար18

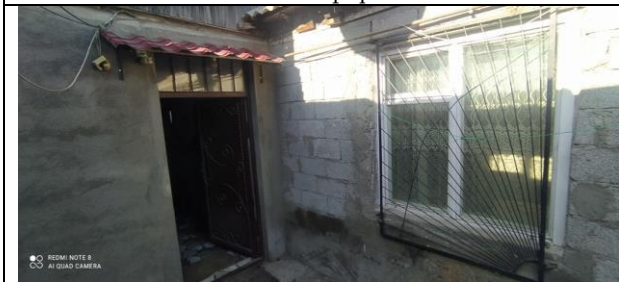

Լուսանկար19



Լուսանկար20

<< ՄԱՏ ՐԻՑ Ա ԻՆՏ >> ՍՊԸ



Լուսանկար21



Լուսանկար22



Լուսանկար23



Լուսանկար24

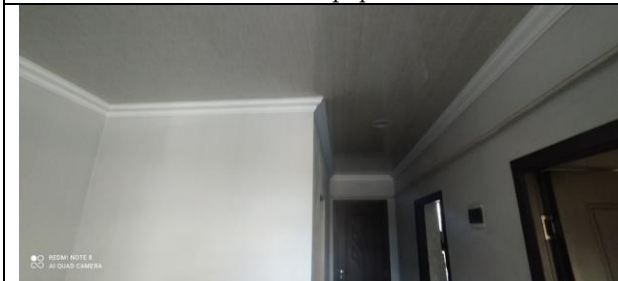

Լուսանկար25



Լուսանկար26

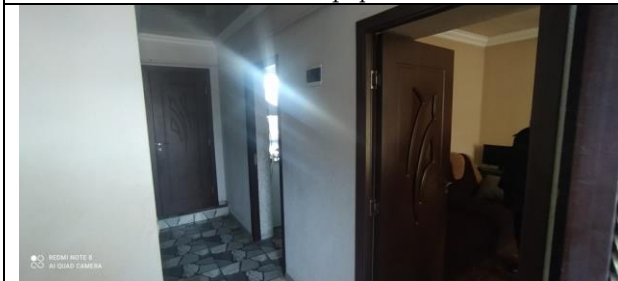

Լուսանկար27



Լուսանկար28



Լուսանկար29





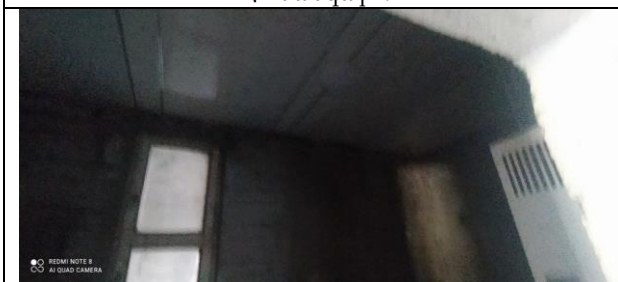



Լուսանկար30



Գնահատող *Բարսեղ*

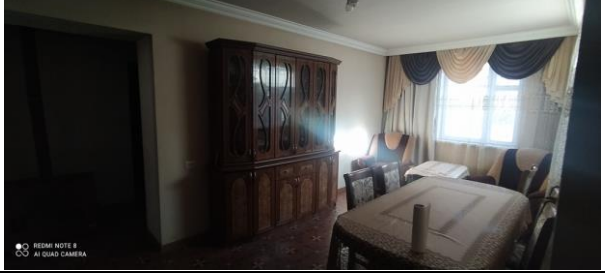
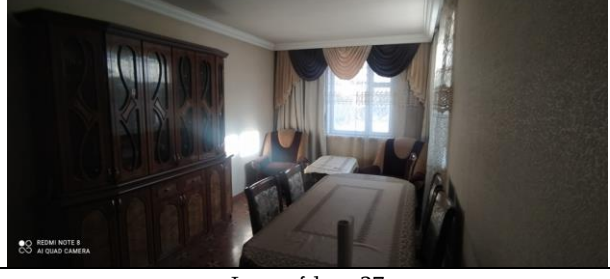
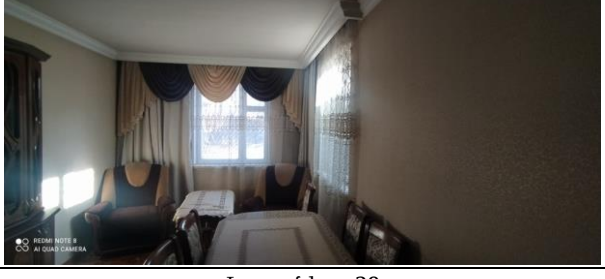

<< ՄԱՏ ՐԻՑ Ա ԻՆՏ >> ՍՊԸ

<p>Լուսանկար31</p> 	<p>Լուսանկար 32</p> 
<p>Լուսանկար33</p> 	<p>Լուսանկար34</p> 
<p>Լուսանկար35</p> 	<p>Լուսանկար36</p> 
<p>Լուսանկար37</p> 	<p>Լուսանկար38</p> 
<p>Լուսանկար39</p> 	<p>Լուսանկար40</p> 
<p>Լուսանկար41</p>	<p>Լուսանկար42</p>

<< ՄԱՏ ՐԻՑ Ա ԻՆՏ >> ՍՊԸ

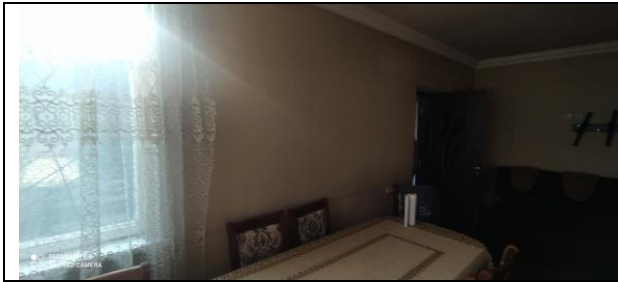

Լուսանկար43



Լուսանկար44



Լուսանկար45



Լուսանկար46



Լուսանկար47



Լուսանկար48

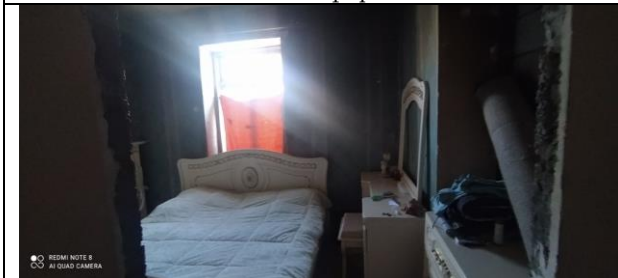

Լուսանկար49



Լուսանկար50



Լուսանկար51



Լուսանկար52



<< ՄԱՏ ՐԻՑ Ա ԻՆՏ >> ՍՊԸ

<p>Լուսանկար53</p>  <p>REMI NOTE 8 AI QUAD CAMERA</p>	<p>Լուսանկար54</p>  <p>REMI NOTE 8 AI QUAD CAMERA</p>
<p>Լուսանկար55</p>  <p>REMI NOTE 8 AI QUAD CAMERA</p>	<p>Լուսանկար56</p>  <p>REMI NOTE 8 AI QUAD CAMERA</p>
<p>Լուսանկար57</p>  <p>REMI NOTE 8 AI QUAD CAMERA</p>	<p>Լուսանկար58</p>  <p>REMI NOTE 8 AI QUAD CAMERA</p>
<p>Լուսանկար59</p>  <p>REMI NOTE 8 AI QUAD CAMERA</p>	<p>Լուսանկար60</p>  <p>REMI NOTE 8 AI QUAD CAMERA</p>
<p>Լուսանկար61</p>  <p>REMI NOTE 8 AI QUAD CAMERA</p>	<p>Լուսանկար62</p>  <p>REMI NOTE 8 AI QUAD CAMERA</p>
<p>Լուսանկար63</p> <p>REMI NOTE 8 AI QUAD CAMERA</p>	<p>Լուսանկար64</p> <p>REMI NOTE 8 AI QUAD CAMERA</p>

<< ՄԱՏ ՐԻՑ Ա ԻՆՏ >> ՍՊԸ



Լուսանկար65



Լուսանկար66



Լուսանկար67



Լուսանկար68

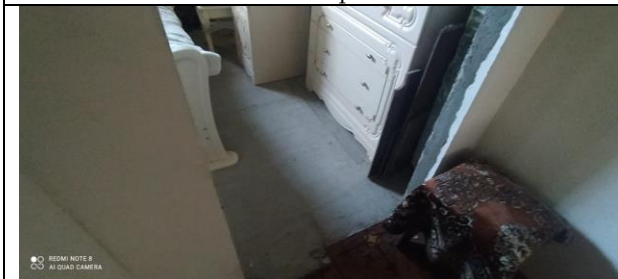

Լուսանկար69

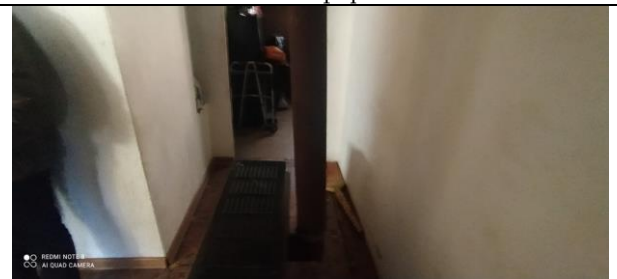

Լուսանկար70

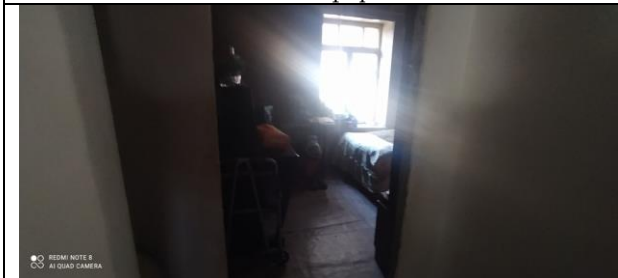

Լուսանկար71

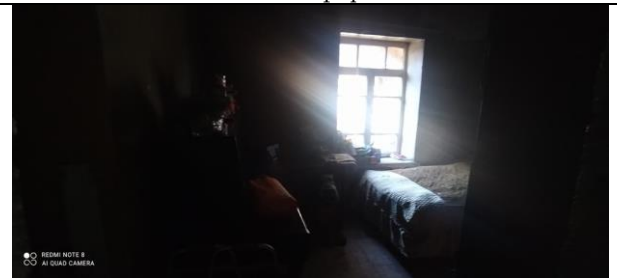

Լուսանկար 72





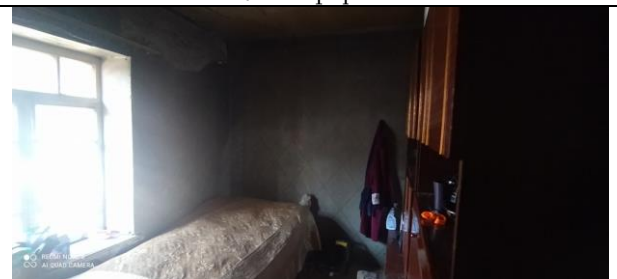

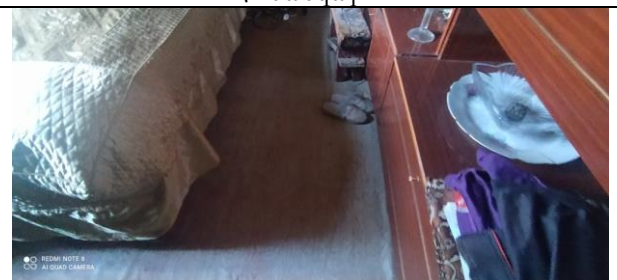

Լուսանկար73



Լուսանկար74

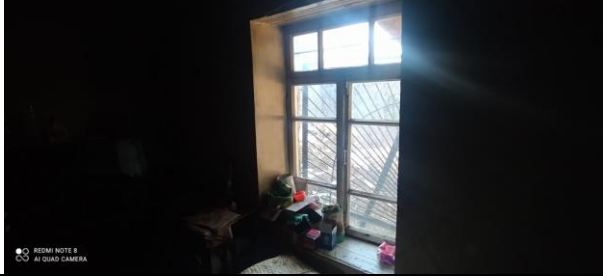

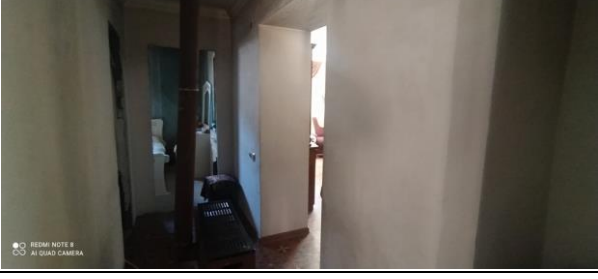
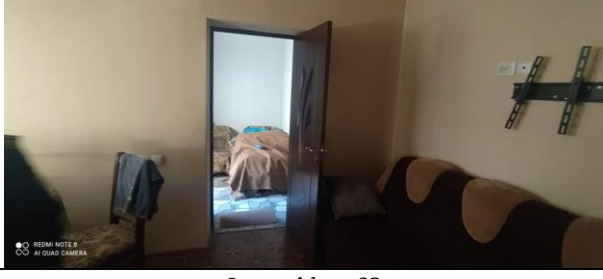
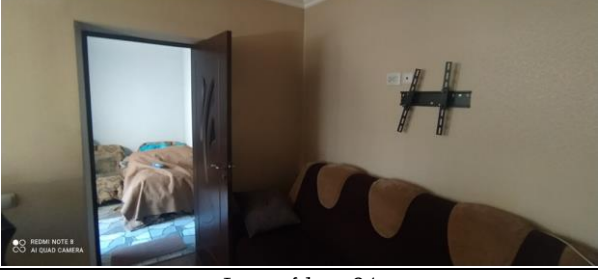
<< ՄԱՏ ՐԻՑ Ա ԻՆՏ >> ՍՊԸ

<p>Լուսանկար75</p> 	<p>Լուսանկար76</p> 
<p>Լուսանկար77</p> 	<p>Լուսանկար78</p> 
<p>Լուսանկար79</p> 	<p>Լուսանկար80</p> 
<p>Լուսանկար81</p> 	<p>Լուսանկար82</p> 
<p>Լուսանկար83</p> 	<p>Լուսանկար84</p> 
<p>Լուսանկար85</p>	<p>Լուսանկար86</p>

<< ՄԱՏ ՐԻՑ Ա ԻՆՏ >> ՍՊԸ



Լուսանկար87

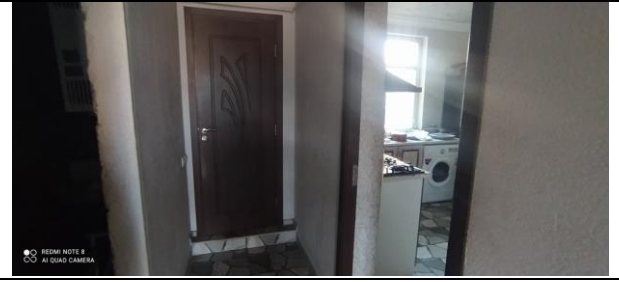

Լուսանկար88



Լուսանկար89



Լուսանկար90

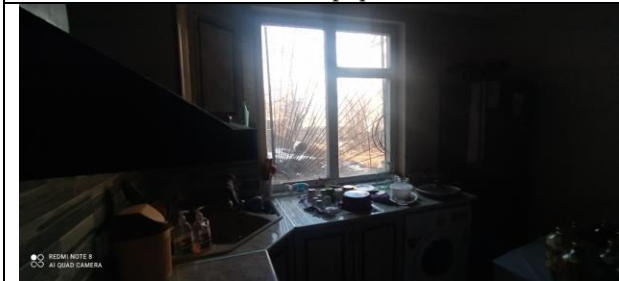

Լուսանկար91



Լուսանկար92

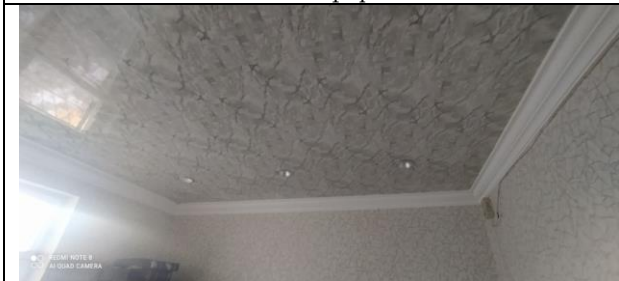

Լուսանկար93



Լուսանկար94

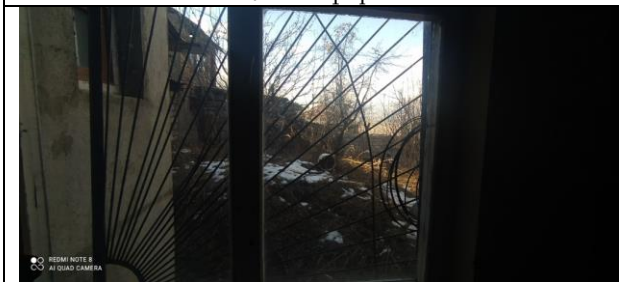







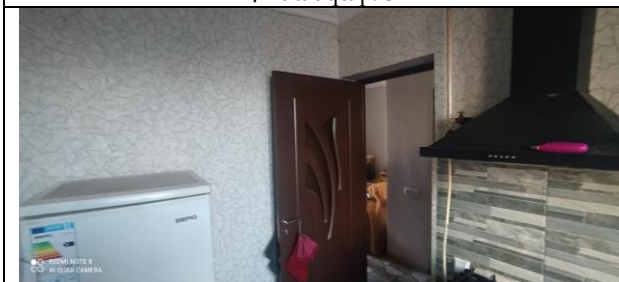

Լուսանկար95

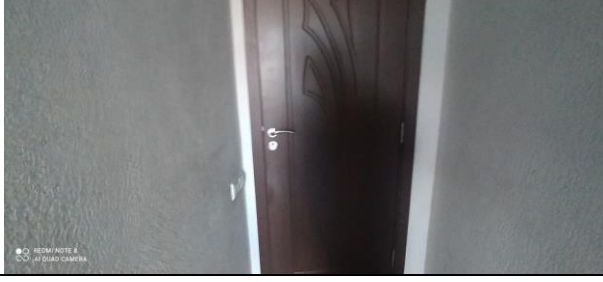
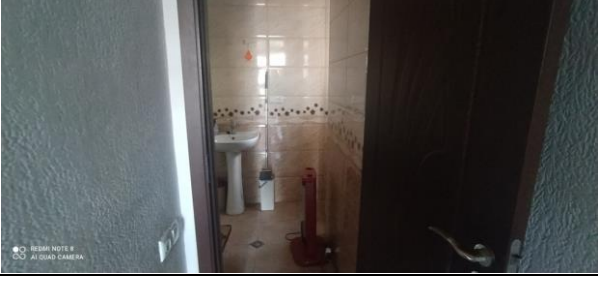

Լուսանկար 96



<< ՄԱՏ ՐԻՑ Ա ԻՆՏ >> ՍՊԸ

<p>Լուսանկար97</p> 	<p>Լուսանկար98</p> 
<p>Լուսանկար99</p> 	<p>Լուսանկար100</p> 
<p>Լուսանկար101</p> 	<p>Լուսանկար102</p> 
<p>Լուսանկար103</p> 	<p>Լուսանկար104</p> 
<p>Լուսանկար105</p> 	<p>Լուսանկար106</p> 
<p>Լուսանկար107</p>	<p>Լուսանկար108</p>

<< ՄԱՏ ՐԻՑ Ա ԻՆՏ >> ՍՊԸ



Լուսանկար109



Լուսանկար110



Լուսանկար111



Լուսանկար112



Լուսանկար113



Լուսանկար114



Լուսանկար115



Լուսանկար116



Լուսանկար117



Լուսանկար118



<< ՄԱՏ ՐԻՑ Ա ԻՆՏ >> ՍՊԸ

<p>Լուսանկար119</p> 	<p>Լուսանկար120</p> 
<p>Լուսանկար121</p> 	<p>Լուսանկար122</p> 
<p>Լուսանկար123</p> 	<p>Լուսանկար124</p> 
<p>Լուսանկար125</p> 	<p>Լուսանկար126</p> 
<p>Լուսանկար127</p> 	<p>Լուսանկար128</p> 
<p>Լուսանկար129</p>	<p>Լուսանկար130</p>

<< ՄԱՏ ՐԻՑ Ա ԻՆՏ >> ՍՊԸ



Լուսանկար131



Լուսանկար132



Լուսանկար133



Լուսանկար134



Լուսանկար135



Լուսանկար136



Լուսանկար137



Լուսանկար138



Լուսանկար139



Լուսանկար140



Գնահատող *Իսախանյան*



21

<< ՄԱՏ ՐԻՑ Ա ԻՆՏ >> ՍՊԸ

<p>Լուսանկար141</p> 	<p>Լուսանկար142</p> 
<p>Լուսանկար143</p> 	<p>Լուսանկար144</p> 
<p>Լուսանկար145</p> 	<p>Լուսանկար146</p> 
<p>Լուսանկար147</p>	

<< ՄԱՏ ՐԻՑ Ա ԻՆՏ >> ՍՊԸ

Տեղադրության հղումը՝

<https://yandex.com/maps/10258/vanadzor/?ll=44.505365%2C40.804360&mode=search&sl=44.509377%2C40.803031&text=40.803031%2C44.509377&z=14.59>

Ստորև ներկայացվում է գնահատվող գույքի լուսանկարները արբանյակից և կադաստրային քարտեզից

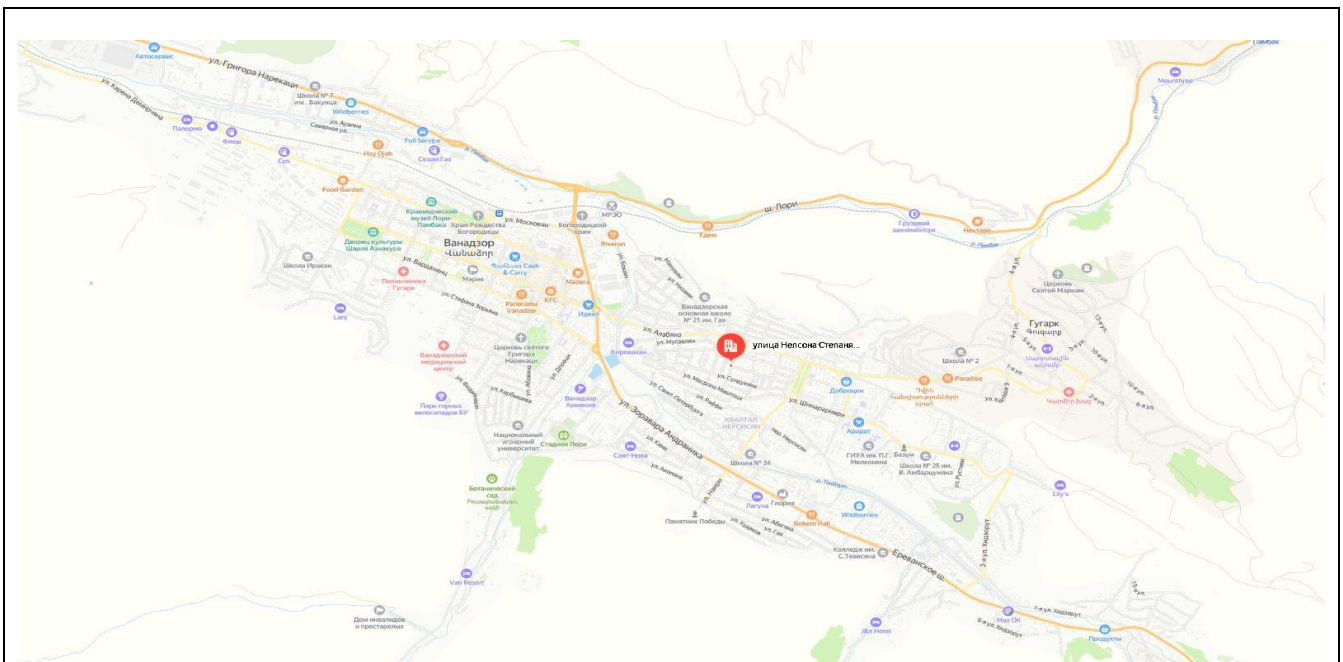

Գնահատող

Շուկայական արժեքին մոտարկված կադաստրային արժեք

Որոնել ըստ վկայականի համարի

Որոնել ըստ կադաստրային ծածկագրի

Հարցման ամսաթիվ	17/02/2025 13:24:20
Անշարժ գույքի հասցեն՝	Մարզ Լոռի, համայնք Վանանոր Վանանոր ք. Ն. Ստեփանյան փողոց 22 բնակելի տուն
Անշարժ գույքի տեսակը՝	Բնակելի տուն
Անշարժ գույքի շուկայական արժեքին մոտարկված կադաստրային արժեքը (ՀՀ դրամ)	15 214 663.60
Անշարժ գույքի հարկը 2024 թ. -ի համար (ՀՀ դրամ)	5 857.33
Անշարժ գույքի հարկը 2025 թ. -ի համար (ՀՀ դրամ)	8 786.00
Անշարժ գույքի հարկը 2026 թ. -ի համար (ՀՀ դրամ)	11 714.66

Ծանոթություն՝ տվյալները արտացոլված են հարցման ամսաթվի դրությամբ Կադաստրի կոմիտեի կողմից գրանցված (հաշվառված) տվյալների հիման վրա:

Հարցերի դեպքում թույլ էք ձեր հարողագրությունը

11. Առավել արդյունավետ օգտագործում

Առավել արդյունավետ օգտագործումն օգտագործման այն ձևն է, որը մասնակցի տեսանկյունից օբյեկտի համար ստեղծում է ամենաբարձր արժեքը:

Ֆիզիկապես հնարավոր, օրենսդրորեն թույլատրելի և տնտեսապես նպատակահարմար տարբերակներից առավել շահութաբերը գնահատողի կարծիքով հանդիսանում է ներկա օգտագործման տարբերակը, քանի որ բնակելի տունը իր տեղադրությամբ ու դիրքով, ինչպես նաև հողամասի գործառնական նշանակությամբ նպատակահարմար չէ շահագործել որևիցե այլ նշանակությամբ:

12. Գնահատման մոտեցումների (մեթոդների) ընտրությունը.

Անշարժ գույքի գնահատման դասական մոտեցումներն են.

- ա) համեմատական մոտեցում
 - բ) ծախսային մոտեցում
 - գ) եկամտային մոտեցում
- Համեմատական մոտեցում**

Համեմատական մոտեցման կիրառման դեպքում արժեքը որոշվում է գնահատվող օբյեկտը նույնական կամ համադրելի (նմանատիպ) օբյեկտների հետ համեմատելով, որոնց համար առկա է գների վերաբերյալ տեղեկատվություն՝

Համեմատական մոտեցումը ներառում է հետևյալ մեթոդները՝
Համադրելի գործարքների մեթոդ

Համանման հանրային ընկերությունների համեմատական մեթոդ

Քանի որ գնահատման ներկայացված գույքը անշարժ գույք է, ուստի կիրառվում է համեմատական գործարքների մեթոդը:

Համադրելի գործարքների մեթոդը, որը նաև հայտնի է որպես կողմնորոշիչ գործարքների մեթոդ, արժեքը որոշելու նպատակով օգտագործվում է նույնական կամ համադրելի օբյեկտների հետ կապված գործարքների վերաբերյալ տեղեկատվությունը:

Համադրելի գործարքների մեթոդի հիմնական փուլերն են՝ որոշել համեմատության միավորները, որոնք օգտագործվում են համապատասխան շուկայի մասնակիցների կողմից, մասնավորապես.

ա. որոշել համեմատության միավորները, որոնք օգտագործվում են համապատասխան շուկայում մասնակիցների կողմից,

բ. որոշել համապատասխան համադրելի գործարքները և հաշվարկել այդ գործարքների հիմնական գնահատման չափանիշները,

գ. կատարել համադրելի օբյեկտների և գնահատվող օբյեկտների որակական և քանակական նմանությունների և տարբերությունների հետևողական համեմատական վերլուծություն, որոնք օգտագործվում են համապատասխան շուկայի մասնակիցների կողմից,

դ. կատարել անհրաժեշտ ճշգրտումներ, եթե այդպիսիք կան, գնահատման ցուցանիշներում, որպեսզի արտացոլվի գնահատվող օբյեկտի և համադրելի օբյեկտների տարբերությունները,

ե. դիտարկել օբյեկտի գնահատման համար ճշգրտված ցուցանիշների կիրառում,

զ. եթե օգտագործվել են գնահատման մի քանի ցուցանիշներ, ստացված արժեքի ցուցանիշների համաձայնեցումը :

Հիմք ընդունելով վերոհիշյալը՝ գնահատողն ունի բավարար քանակությամբ արժանահավատ տեղեկատվություն, որը առավելագույնս արտացոլում և բացահայտում է այն գործոնները որոնց ազդեցությամբ տվյալ անշարժ գույքի վաճառքը բաց մրցակցային շուկայում առավել հավանական է, ուստի համեմատական մոտեցման կիրառումը գնահատվող անշարժ գույքի սեփականության իրավունքի շուկայական արժեքը որոշելու համար հիմնավորված է:

Եկամտային մոտեցում

Եկամտային մոտեցման շրջանակներում գնահատման արդյունքների ստացման համար կիրառվում են տարբեր մեթոդներ, որոնց ընդհանրությունը կայանում է նրանում, որ արժեքը որոշվում է փաստացի կամ կանխատեսվող եկամուտների վրա, որոնք ստանում է կամ կարող է ստանալ իրավունքի սեփականատերը :

Եկամտային մոտեցումը տրամադրում է արժեքի ցուցիչ՝ ապագա դրամական հոսքերը փոխակերպելով ընդհանուր ընթացիկ արժեքի: Եկամտային մոտեցմամբ արժեքը որոշվում է գնահատվող օբյեկտի եկամտաբերությամբ, դրամական հոսքի կամ ծախսերի խնայողությունների արժեքի հիման վրա:

Եկամտային մոտեցման կարևորագույն հիմքն է հանդիսանում է այն, որ ներդրողները ակնկալում են շահույթ ստանալ իրենց ներդրումներից, և որ նման եկամուտը պետք է արտացոլի ներդրումների ռիսկի ենթադրյալ մակարդակը:

Որպես կանոն, ներդրողները ակնկալել են փոխհատուցում միայն համակարգված ռիսկի համար (նաև հայտնի է որպես «շուկայական ռիսկ» կամ «չդիվերսիֆիկացված ռիսկ»):

Եկամտային մոտեցման մեթոդները փաստացի հիմնված են ապագա դրամական հոսքերի գումարների դիսկոնտավորմանը (փոխակերպմանը) ընթացիկ արժեքի: Դրանք դրամական հոսքերի դիսկոնտավորման մեթոդի տարբերակներն են:

Դրամական հոսքերի դիսկոնտավորման մեթոդ (ԴՀԴ)

ԴՀԴ մեթոդի համաձայն՝ կանխատեսվող դրամական հոսքը դիսկոնտավորվում է հակառակ ուղղությամբ (ապագայից և) մինչ գնահատման ամսաթիվը, որը արդյունքում թույլ է տալիս ստանալ գնահատվող օբյեկտի ընթացիկ արժեքը:

ԴՀԴ մեթոդի հիմնական փուլերն են՝

ա. ըստ գնահատվող օբյեկտի և դրա գնահատման առանձնահատկություններից կախված դրամական հոսքի առավել հարմար տեսակի ընտրություն,

բ. դրամական հոսքերի կանխատեսման առավել օպտիմալ կոնկրետ ժամանակահատվածի որոշում,

գ. ամբողջ ժամանակահատվածի համար դրամական հոսքերի կանխատեսման նախապատրաստում,

դ. որոշված կանխատեսվող ժամկետի վերջում մնացորդային արժեքի որոշման անհրաժեշտության դիտարկում, այնուհետև, հաշվի առնելով գնահատվող օբյեկտի բնութագրերը, համապատասխան տերմինալային արժեքի որոշում,

ե. դիսկոնտավորման դրույքաչափի որոշում,

զ. դիսկոնտավորման դրույքաչափի կիրառումը կանխատեսվող ապագա դրամական հոսքերի նկատմամբ՝ անհրաժեշտության դեպքում հաշվի առնելով տերմինալային արժեքը:

Դիսկոնտավորման դրույքաչափը պետք է արտացոլի ոչ միայն դրամական միջոցի ժամանակավոր արժեքը, այլ նաև այն ռիսկերը, որոնք կապված են օբյեկտի ապագա շահագործման և դրամական հոսքերի տեսակի հետ:

Դիսկոնտավորման դրույքաչափերի ընդունման կամ հաշվարկման տարածված մեթոդները հետևյալն են՝

ա. Կապիտալի գնագոյացման մոդել (CAPM),

բ. կապիտալի նկատմամբ միջին կշռված ծախսեր (WACC) ,

գ. դիտարկվող կամ ստացված դրույքաչափերի և եկամտաբերության հարաբերակցություն,

դ. Կուժույատիվ մեթոդ

Եկամտի կապիտալիզացիայի մեթոդ

Եկամտի կապիտալիզացիայի մեթոդը հիմնականում կիրառվում է երբ առկա է եկամտի կայուն աճի տեմպեր և շահույթ գնահատման ամսաթվի դրությամբ, այս դեպքում կարիք չկա սահմանել կոնկրետ կանխատեսման ժամանակահատված, և տերմինալային արժեքը կարող է ծառայել որպես արժեքի որոշման միակ հիմք:

Ծախսային մոտեցում

Ծախսային մոտեցման հիմքում ընկած է այն սկզբունքը, ըստ որի գնորդը գնահատվող օբյեկտի համար չի վճարի ավելին, քան հավասար օգտակարությամբ օբյեկտի ձեռք բերելու դեպքում, լինի դա գնման կամ կառուցման միջոցով, գործընթացը բարդացնող գործոնների բացակայությամբ՝ անհարկի ժամանակ, անհարմարություն, ռիսկ կամ այլ գործոններ: Այս մոտեցումը հնարավոր է դարձնում ստանալ արժեք օբյեկտի արժեքը փոխարինման կամ վերարտադրման ընթացիկ ծախսերի որոշման միջոցով և ֆիզիկական մաշվածության ու հնացման բոլոր տեսակների կիրառմամբ:

Ընդհանուր առմամբ, առկա է ծախսերի մոտեցման երեք մեթոդ.

<< ՄԱՏ ԲԻՑ Ա ԻՆՏ >> ՍՊԸ

ա. ծախսերի փոխարինման մեթոդ՝ արտացոլում է համարժեք օգտակարությամբ նմանատիպ օբյեկտի ստեղծման ծախսերի հաշվարկման միջոցով որոշվող արժեքը,

բ. ծախսերի վերարտադրման մեթոդ՝ արտացոլում է օբյեկտի ճշգրիտ նմանակի վերստեղծման ծախսերի հաշվարկման միջոցով որոշվող արժեքը:

գ. բաղադրիչային մեթոդ, որի շնորհիվ հաշվարկում է գնահատվող օբյեկտի արժեքը՝ օբյեկտի առանձին բաղադրիչ մասերի արժեքները գումարելով:

Ծախսային մոտեցումը պետք է ներառի բոլոր ծախսերը, որոնք տվյալ մասնակիցը կարող է կրել:

Արժեքի տարրերը կարող են տարբերվել, կախված գնահատվող օբյեկտի տեսակից և պետք է ներառեն ուղղակի և անուղղակի ծախսեր, որոնք պահանջվում են գնահատման ամսաթվի դրությամբ օբյեկտի փոխարինման (վերարտադրման) համար, մասնավորապես՝

ա. *ուղղակի* ծախսեր (կյութեր, աշխատուժ)

բ. *անուղղակի* ծախսեր (տրանսպորտային ծախսեր, տեղադրման ծախսեր, մասնագիտական վճարներ (նախագծային, թույլտվություն, ճարտարապետական, իրավաբանական և այլն), այլ վճարներ (միջնորդավճարներ և այլն), ընդհանուր ծախսեր, հարկեր, ֆինանսական ծախսեր (օրինակ՝ պարտքային ֆինանսավորման տոկոսներ) և ձեռնարկատիրական շահույթ):

Մաշվածության հետ կապված ճշգրտումները սովորաբար դիտարկվում են հետևյալ տեսակների համար, որոնք ուղղումներ կամ ճշգրտումներ կատարելիս կարող են հետագայում բաժանվել ենթատեսակների.

ա. ֆիզիկական մաշվածություն՝ գնահատվող օբյեկտի կամ դրա բաղադրիչների ֆիզիկական մաշվածության պատճառով օգտակարության ցանկացած կորուստ, որն առաջացել է օգտագործման հետևանքով և տարիքից,

բ. ֆունկցիոնալ մաշվածություն՝ գնահատվող օբյեկտի անարդյունավետության հետևանքով առաջացած օգտակարության ցանկացած կորուստ, համեմատած դրա փոխարինման հետ, ինչպիսիք են նախագծումը, տեխնիկական բնութագրերն ու տեխնոլոգիայի հնացած լինելը,

գ. արտաքին կամ տնտեսական մաշվածություն՝ գնահատվող օբյեկտի նկատմամբ արտաքին համարվող տնտեսական կամ տեղական պայմանների հետևանքով առաջացած օգտակարության ցանկացած կորուստ: Այս տեսակի մաշվածությունը կարող է լինել ժամանակավոր կամ մշտական:

13. Շուկայական արժեքի հաշվարկ համեմատական մեթոդով.

Անշարժ գույքի գնահատման ժամանակ համեմատական մեթոդը կիրառվում է հետևյալ հաջորդականությամբ՝

- համանման անշարժ գույքի համար շուկայական իրավիճակի վերլուծություն և վերլուծության համար արժանահավատ տեղեկատվության ընտրություն,
- համեմատության համապատասխան միավորի որոշում,
- համեմատության անհրաժեշտ տարրերի առանձնացում,
- համեմատության միավորների արժեքի ճշգրտում,
- համեմատվող անշարժ գույքի համար արժեքի մի քանի ճշգրտված ցուցանիշների համապատասխանեցումը մեկ ցուցանիշին կամ գնահատվող անշարժ գույքի արժեքի միջակայքին (դիսպոզիցիոն):

Որպես համեմատության միավոր են ընդունվում անշարժ գույքի շուկայում ձևավորված չափորոշիչները: Նույն անշարժ գույքի գնահատման համար կարող են միաժամանակ կիրառվել համեմատման մի քանի միավորներ:

Ստանդարտով նախատեսված մնացյալ գնագոյացման գործոնները, որոնցով գների ճշգրտումներ ստորև բերված աղյուսակում չեն կատարվել կամ գնահատվող անշարժ գույքի նույն գործոններից էականորեն չեն տարբերվում, կամ էլ գնահատողի կողմից չեն կիրառվել գնի վրա չնչին ազդեցության պատճառով.

<< ՄԱՏ ԲԻՑ Ա ԻՆՏ >> ՍՊԸ

Համեմատության էլեմենտը	Գնահատվող օբյեկտը	օբյեկտ-անալոզ №1	օբյեկտ-անալոզ №2	օբյեկտ-անալոզ №3	
Անվանումը	բնակելի տուն	բնակելի տուն	բնակելի տուն	բնակելի տուն	
Հասցե	Լոռու մարզ Վանաձոր	Լոռու մարզ Վանաձոր	Լոռու մարզ Վանաձոր	Լոռու մարզ Վանաձոր	
Վաճառքի գինը (Դրամ)		16,000,000	14,500,000	17,170,000	
Շինության մակերես(քմ)	148.42	100	70	89	
Հողամասի մակերեսը(քմ)	367	300	250	128	
Ուղղված 1 քմ գինը (դրամ/քմ)		160,000	207,143	192,921	
Շուկայի վիճակ, վաճառքի պայմաններ, վաճառքի կամ առաջարկի ամսաթիվը		https://www.list.am/item/22724269?ld_src=10	https://www.list.am/item/22079364?ld_src=10	https://www.list.am/item/20214757?ld_src=10	
Ուղղումը (%)		-5%	-5%	-5%	կայքում հայտարարություն տված անձինք պատրաստ են սակարկել տան արժեքը
Ուղղումը (դրամ)		-8,000	-10,357	-9,646	
Ուղղված 1 քմ գինը (դրամ/քմ)		152,000	196,786	183,275	
Գույքային իրավունքներն ու սահմանափակումները (այդ թվում՝ իրավունքների և օգտագործման նկատմամբ)		գնահատվողի նման	գնահատվողի նման	գնահատվողի նման	
Ուղղումը (%)		0%	0%	0%	
Ուղղումը (դրամ)		0	0	0	
Ուղղված 1 քմ գինը (դրամ/քմ)		152,000	196,786	183,275	
տեղադրությունը	լավ	լավ	լավ	լավ	
Ուղղումը (%)		0%	0%	0%	
Ուղղումը (դրամ)		0	0	0	
Ուղղված 1 քմ գինը (դրամ/քմ)		152,000	196,786	183,275	
դիրքը և տրանսպորտային հանգույցների առկայությունը և մատչելիությունը	լավ	լավ	լավ	լավ	
Ուղղումը (%)		0%	0%	0%	
Ուղղումը (դրամ)		0	0	0	
Ուղղված 1 քմ գինը (դրամ/քմ)		152,000	196,786	183,275	
Շինության մակերեսը	148.42	100	70	89	
Ուղղումը (%)		0%	-3%	-3%	մակերեսի տարբերությունը ազդում է գնահատվող գույքի արժեքի վրա



<< ՄԱՏ ՐԻՑ Ա ԻՆՏ >> ՍՊԸ

Ուղղումը (դրամ)		0	-5,904	-5,498	
Ուղղված 1 քմ գինը (դրամ/քմ)		152,000	190,882	177,777	
հողամասի մակերեսը	367	300	250	128	
Ուղղումը (%)		0%	-1%	-2%	հողամասի մակերեսի տարբերությունը ազդում է գնահատվող գույքի արժեքի վրա
Ուղղումը (դրամ)		0	-1,909	-3,556	
Ուղղված 1 քմ գինը (դրամ/քմ)		152,000	188,973	174,221	
կոնստրուկտիվ նյութերի տարրերի տեսակը,		գնահատվողի նման	գնահատվողի նման	գնահատվողի նման	
Ուղղումը (%)		0%	0%	0%	
Ուղղումը (դրամ)		0	0	0	
Ուղղված 1 քմ գինը (դրամ/քմ)		152,000	188,973	174,221	
հարկայնությունը, հարկը	միահարկ	միահարկ կիսանկուղով	միահարկ կիսանկուղով	միահարկ կիսանկուղով	
Ուղղումը (%)		3%	3%	3%	Հարկայնության տարբերությունը ազդում է գնահատվող գույքի արժեքի վրա
Ուղղումը (դրամ)		4,560	5,669	5,227	
Ուղղված 1 քմ գինը (դրամ/քմ)		156,560	194,643	179,448	
օժանդակ շինությունների առկայությունը		գնահատվողի նման	գնահատվողի նման	գնահատվողի նման	
Ուղղումը (%)		0%	0%	0%	
Ուղղումը (դրամ)		0	0	0	
Ուղղված 1 քմ գինը (դրամ/քմ)		156,560	194,643	179,448	
ավարտվածության աստիճանը		գնահատվողի նման	գնահատվողի նման	գնահատվողի նման	
Ուղղումը (%)		0%	0%	0%	
Ուղղումը (դրամ)		0	0	0	
Ուղղված 1 քմ գինը (դրամ/քմ)		156,560	194,643	179,448	
Ներքին հարդարման վիճակը	3	3	3	3	
Ուղղումը (%)		0%	0%	0%	
Ուղղումը (դրամ)		0	0	0	
Ուղղված 1 քմ գինը (դրամ/քմ)		156,560	194,643	179,448	



<< ՄԱՏ ՐԻՑ Ա ԻՆՏ >> ՍՊԸ

Արտաքին հարդարման վիճակը	3	3	3	3	
Ուղղումը (%)		0%	0%	0%	
Ուղղումը (դրամ)		0	0	0	
Ուղղված 1 քմ գինը (դրամ/քմ)		156,560	194,643	179,448	
ավտոկայանատեղիի առկայությունը կամ հնարավորությունը		գնահատվողի նման	գնահատվողի նման	գնահատվողի նման	
Ուղղումը (%)		0%	0%	0%	
Ուղղումը (դրամ)		0	0	0	
Ուղղված 1 քմ գինը (դրամ/քմ)		156,560	194,643	179,448	
ինժեներական ցանցերն ու կոմունալ սպասարկումը (էլեկտրամատակարարում, գազամատակարարում, ջրամատակարարում, կոյուղի, ջեռուցում և այլն)	առկա է	առկա է	առկա է	առկա է	
Ուղղումը (%)		0%	0%	0%	
Ուղղումը (դրամ)		0	0	0	
Ուղղված 1 քմ գինը (դրամ/քմ)		156,560	194,643	179,448	
բնակելի, հասարակական և արտադրական նշանակության շենքեր-շինությունների արժեքի վրա ազդող այլ գործոններ					
Ուղղումը (%)		0%	0%	0%	
Ուղղումը (դրամ)		0	0	0	
Ուղղված 1 քմ գինը (դրամ/քմ)		156,560	194,643	179,448	
Կշռային գործակիցը		0.33	0.33	0.33	
Գնահատվող օբյեկտի 1քմ արժեքը (դրամ/քմ)		176,884			
Գնահատվող օբյեկտի արժեքը (դրամ)		26,250,000			

Այսպիսով, գնահատման ներկայացված ՀՀ մարզ Լոռի համայնք Վանաձոր Վանաձոր քաղաք Ն. Ստեփանյան փողոց 22 հասցեում գտնվող բնակելի տան շուկայական արժեքը, տեղագնություն կատարման ժամանակահատվածում ունեցած ապրանքային վիճակում, գնահատման համեմատական մոտեցմամբ գնահատված գնահատվում է **26 250 000 (քսանվեց միլիոն երկու հարյուր հիսուն հազար) ՀՀ դրամ:**



14. Շուկայական արժեքի հաշվարկ ծախսային մոտեցմամբ

Ծախսային մոտեցմամբ անշարժ գույքի շուկայական արժեքի գնահատումը իրականացվում է հետևյալ փուլերով.

- 1) հողամասի շուկայական արժեքի որոշում,
- 2) շենքերի և շինությունների վերարտադրման (կամ փոխարինման) ծախսերի որոշում,
- 3) շենքերի և շինությունների կուտակված մաշվածության մեծության որոշում,
- 4) անշարժ գույքի շուկայական արժեքի որոշում, որպես հողամասի շուկայական արժեքի և շենքերի ու շինությունների վերարտադրման (կամ փոխարինման) ծախսերի հանրագումար՝ նվազեցված կուտակված մաշվածության չափով:

Համեմատվող գույքերի վաճառքների (կամ առաջարկների) գների ճշգրտումն իրականացվել է հետևյալ կարգով.

I) Առաջին հերթին կիրառվել են գործակիցներ ըստ վաճառքի պայմանների և շուկայի վիճակի: Սրանցից յուրաքանչյուր հաջորդը կիրառվել է նախորդ արդյունքի նկատմամբ:

II) Երկրորդ հերթին իրականացվել են անմիջականորեն անշարժ գույքին վերաբերող ճշգրտումները: Սրանք կատարվել են ցանկացած կարգով, այսինքն կամայական հերթականությամբ:

Գնագոյացման այն գործոնները, որոնք նախատեսված են ստանդարտով, սակայն որոնցով գների ճշգրտումներ չեն կատարվել ստորև բերված աղյուսակում, ուրեմն դրանք

ա) կամ կիրառված գործոններից էականորեն չեն տարբերվում,

բ) կամ էլ գնահատողի կողմից չեն կիրառվել գնի վրա չնչին ազդեցության պատճառով.

<< ՄԱՏ ՐԻՑ Ա ԻՆՏ >> ՍՊԸ

Համեմատական տվյալներ

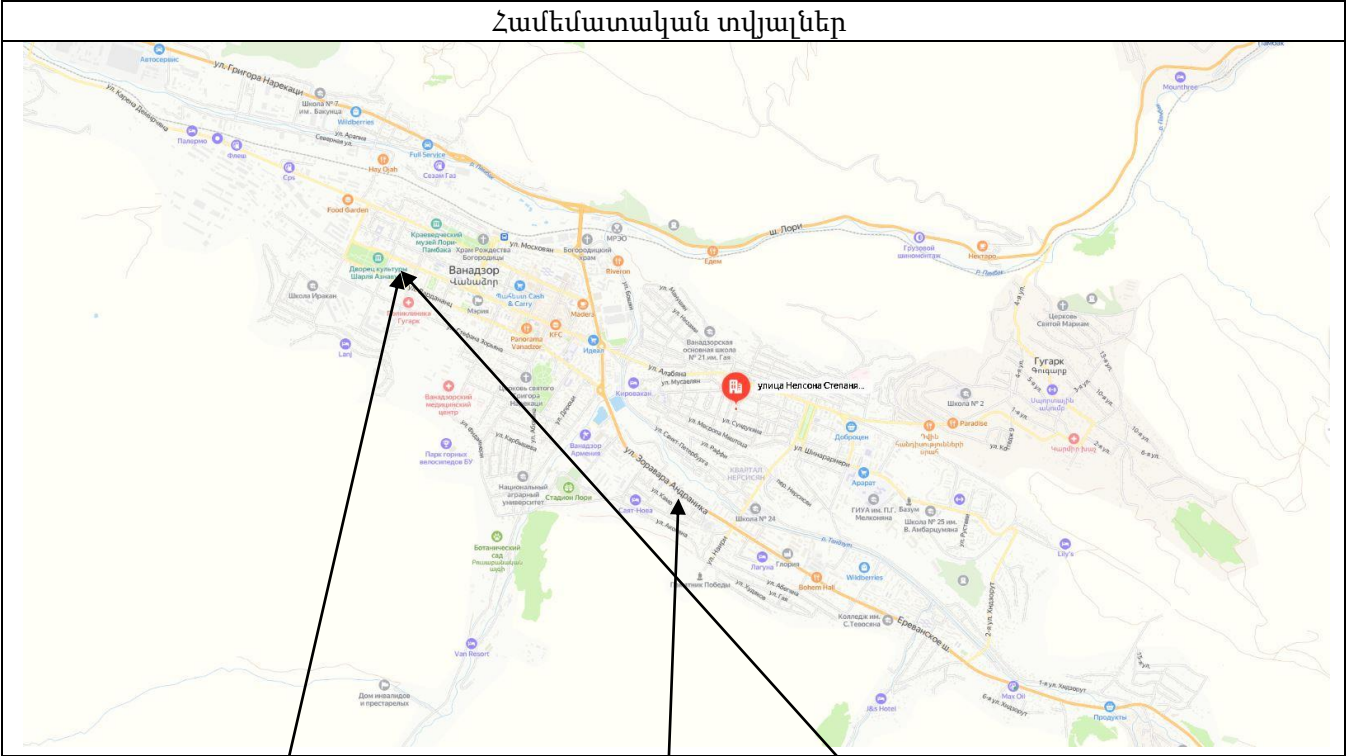

<p>Դրդատարածք բնակիչ շինությունների համար, Շրջակայք փողոց, Վանաձորում, 600 քմ</p> <p>\$44,000</p> <p>Վանաձոր</p> <p>Նմանատիպ հարդարություններ</p> <p>Տեղի վրա ցուցված հարդարություններ</p> <p>Տեղի վրա ցուցված հարդարություններ</p> <p>Տեղի վրա ցուցված հարդարություններ</p>	<p>Դրդատարածք բնակիչ շինությունների համար, Արեւյան փողոց, Վանաձորում, 352 քմ</p> <p>\$26,000</p> <p>Վանաձոր</p> <p>Նմանատիպ հարդարություններ</p> <p>Տեղի վրա ցուցված հարդարություններ</p> <p>Տեղի վրա ցուցված հարդարություններ</p>	<p>Դրդատարածք բնակիչ շինությունների համար, Շրջակայք փողոցում, Վանաձորում, 400 քմ</p> <p>10,000,000 AMD</p> <p>MINIFARMHOUSE</p> <p>Նմանատիպ հարդարություններ</p> <p>Տեղի վրա ցուցված հարդարություններ</p> <p>Տեղի վրա ցուցված հարդարություններ</p>
---	---	---

<< ՄԱՏ ՐԻՑ Ա ԻՆՏ >> ՍՊԸ

Համեմատության տարրերը	Չափման միավորը	Գնահատվող օբյեկտը	Անալոզ օբյեկտ №1	Անալոզ օբյեկտ №2	Անալոզ օբյեկտ №3	
Հասցե		Լոռու մարզ Վանաձոր	Լոռու մարզ Վանաձոր	Լոռու մարզ Վանաձոր	Լոռու մարզ Վանաձոր	
Տեղակատվության աղբյուրը			https://www.list.am/item/22773364?id_src=10	https://www.list.am/item/20848972?id_src=10	https://www.list.am/item/18303178?id_src=10	
Վաճառքի կամ առաջարկի գինը	դրամ		16,780,000	9,920,000	10,000,000	
Մակերես	քմ	367	600	362	400	
Վաճառքի կամ առաջարկի գինը	դր/քմ		27967	27403	25000	
ըստ շուկայի վիճակի, վաճառքի պայմանների և վաճառքի ամսաթվի,			11.2025թ.	11.2025թ.	11.2025թ.	
Ուղղումը	%		-5%	-5%	-5%	կայքում հայտարարություն տված անձիք պատրաստ են սակարկել հողամասի արժեքը
Ուղղումը	դրամ		-1398	-1370	-1250	
Ուղղված գինը	դր/քմ		26568	26033	23750	
Գույքային իրավունքներն (այդ թվում կառուցապատման) ու սահմանափակումները (այդ թվում իրավունքների և օգտագործման նկատմամբ)			գնահատվողի նման	գնահատվողի նման	գնահատվողի նման	
Ուղղումը	%		0%	0%	0%	
Ուղղումը	դրամ		0	0	0	
Ուղղված գինը	դր/քմ		26568	26033	23750	
Նպատակային և գործառնական նշանակությունը		բնակավայրերի, բնակելի կառուցապատման	բնակավայրերի, բնակելի կառուցապատման	բնակավայրերի, բնակելի կառուցապատման	բնակավայրերի, բնակելի կառուցապատման	
Ուղղումը	%		0%	0%	0%	
Ուղղումը	դրամ		0	0	0	
Ուղղված գինը	դր/քմ		26568	26033	23750	
Կոմունիկացիաների առկայությունը և հնարավորությունը		առկա է	առկա է	առկա է	առկա է	
Ուղղումը	%		0%	0%	0%	
Ուղղումը	դրամ		0	0	0	
Ուղղված գինը	դր/քմ		26568	26033	23750	
Կառուցապատման չափորոշիչները և սահմանափակումները			գնահատվողի նման	գնահատվողի նման	գնահատվողի նման	
Ուղղումը	%		0%	0%	0%	



<< ՄԱՏ ՐԻՑ Ա ԻՆՏ >> ՍՊԸ

Ուղղումը	դրամ		0	0	0	
Ուղղված գինը	դր/քմ		26568	26033	23750	
ըստ հողամասի չափերի (մակերես, լայնություն, երկարություն, երկրաչափական կառուցվածք, ճակատային մաս),		367	600	362	400	
Ուղղումը	%		2%	0%	0%	մակերեսի տարբերությունը ազդում է գնահատվող գույքի արժեքի վրա
Ուղղումը	դրամ		531	0	0	
Ուղղված գինը	դր/քմ		27100	26033	23750	
Տեղադրությունը (գտնվելու վայրը), տեղակայման գրավչությունը		լավ	լավ	լավ	լավ	
Ուղղումը	%		0%	0%	0%	
Ուղղումը	դրամ		0	0	0	
Ուղղված գինը	դր/քմ		27365	26033	23750	
Թեքությունը		հարթ	հարթ	հարթ	հարթ	
Ուղղումը	%		0%	0%	0%	
Ուղղումը	դրամ		0	0	0	
Ուղղված գինը	դր/քմ		27365	26033	23750	
Տրանսպորտային հանգույցների առկայությունը, մատչելիությունը		առկա է	առկա է	առկա է	առկա է	
Ուղղումը	%		0%	0%	0%	
Ուղղումը	դրամ		0	0	0	
Ուղղված գինը	դր/քմ		27365	26033	23750	
Հողերի արժեքի վրա ազդող այլ գործոններ		Ըստ գոտիականության 9-րդ գոտի	Ըստ գոտիականության 10-րդ գոտի	Ըստ գոտիականության 10-րդ գոտի	Ըստ գոտիականության 10-րդ գոտի	
Ուղղումը	%		5%	5%	5%	
Ուղղումը	դրամ		1368	1302	1188	
Ուղղված գինը	դր/քմ		28734	27335	24938	
Կշռային գործակիցը			0.333	0.333	0.333	
Շուկայական արժեքը	դր/քմ		27,001.99			
Արժեքը ՀՀ դրամով			9,910,000			

Գնահատվող ՀՀ մարզ Լոռի համայնք Վանաձոր Վանաձոր քաղաք Ն. Ստեփանյան փողոց 22 հասցեում գտնվող հողամասի շուկայական արժեքը կազմում է 9 910 000 ՀՀ դրամ:

Գնահատող



Շենքեր, շինությունների վերարտադրման ծախսերի որոշում

Շենքերի և շինությունների վերարտադրման (կամ փոխարինման) ծախսերը որոշվում են.

1) համապատասխան մասնագիտացված նորմատիվային տեղեկագրերում ներկայացված կամ հավաստի այլ աղբյուրներից ստացված տվյալների հիման վրա:

2) գնահատման ամսաթվի դրությամբ շուկայական գներով այն ծախսերի հաշվարկմամբ, որոնք անհրաժեշտ են նույնատիպ նոր շենքի (կամ շինության) կառուցման համար՝ օգտագործելով գնահատվող շենքի (կամ շինության) կառուցման համար օգտագործված նյութերը և տեխնոլոգիաները կամ այն ծախսերի հաշվարկմամբ, որոնք անհրաժեշտ են գնահատվող շենքին (կամ շինությանը) համապատասխանող օգտակարությամբ նոր շենքի (կամ շինության) (ժամանակակից պահանջներին համապատասխանող փոխարինիչի) կառուցման համար:

3) միննույն շուկայական պայմաններում նմանատիպ շենքերի (կամ շինությունների) կառուցման համար շինարարության պայմանագրերում նշված արժեքի տվյալների հիման վրա:

Շենքեր, շինությունների վերարտադրման (փոխարինման) ծախսերի նորմատիվի ընտրության հարցում, որպես ուղենիշ են հանդիսացել <ԱՐՄԷՔՍՊԵՐՏԻԶՍ> ՍՊ ընկերության սեփական բազայում առկա տեղեկատվությունը: Հարկ է նշել, որ ՀՀ կառավարության թիվ 1615 առ 22.09.2023թ. <<ՔԱՂԱՔԱՇԻՆՈՒԹՅԱՆ ԲՆԱԳԱՎԱՌՈՒՄ ԼԻՑԵՆԶԻԱ ՉՊԱՀԱՆՁՈՂ ԱՇԽԱՏԱՆՔՆԵՐԻ ԵՎ ԾԱՌԱՅՈՒԹՅՈՒՆՆԵՐԻ ՑԱՆԿԸ ՀԱՍՏԱՏԵԼՈՒ ՄԱՍԻՆ>> որոշմանը, գնահատվող մակերեսով անհատական տունը կառուցապատողի կողմից կարող է կառուցվել սեփական ուժերով՝ առանց շինարարական կազմակերպության: Բացի սեփական բազայում առկա տվյալներից օգտագործվել են նաև անհատներից ստացված տեղեկատվությունը, որոնք կառուցել են իրենց համար սեփական տուն:

Համաձայն ստանդարտի ծախսային մոտեցումը պետք է ներառի բոլոր ծախսերը, որոնք տվյալ մասնակիցը կարող է կրել:

Արժեքի տարրերը կարող են տարբերվել՝ կախված գնահատվող օբյեկտի տեսակից և պետք է ներառեն ուղղակի և անուղղակի ծախսեր, որոնք պահանջվում են գնահատման ամսաթվի դրությամբ օբյեկտի փոխարինման (վերարտադրման) համար:

Որոշ ընդհանուր կետեր, որոնք պետք է հաշվի առնել, մասնավորապես՝

ա. ուղղակի ծախսեր (նյութեր, աշխատուժ),

բ. անուղղակի ծախսեր (տրանսպորտային ծախսեր, տեղադրման ծախսեր, մասնագիտական վճարներ (նախագծային, թույլտվություն, ճարտարապետական, իրավաբանական և այլն), այլ վճարներ (միջնորդավճարներ և այլն), ընդհանուր ծախսեր, հարկեր, ֆինանսական ծախսեր (օրինակ՝ պարտքային ֆինանսավորման տոկոսներ) և ձեռնարկատիրական շահույթ):

Աշխատանքների և շինհրապարակի կազմակերպման հետ կապված ծախսերը (ժամանակավոր շենքերի և կառուցվածքների) ձևեռային պայմաններում աշխատանքի



« ՄԱՏ ԲԻՑ Ա ԻՆՏ » ՍՊԸ

համար հավելումը աշխատանքային պայմանները (նեղվածություն, անապատային, կիսաանապատային) սահմանված հարկերը և այլ առանձին ծախսերը հաշվի են առնվում շինարարության հաշվարկային արժեքի հաշվարկներում:

Բնակելի տան հաշվարկ

Անվանումը (Տեղեկատվության աղբյուրը)	Շինարարության արժեքը	Շենքի (շինության) արտաքին ծավալը կամ մակերեսը			Լրիվ վերարտադրման կամ փոխարինման ծախսերը
		Մ x Բ (h) x Գհ			
Չափման միավորը	դրամ/քմ կամ խմ	քառ. մ	մ	-	դրամ
Բնակելի տուն (Ընկերության բազա)	240000	148.42	1	1	35,620,800
Ընդամենը					35,620,800

Շենքերի և շինությունների կուտակված մաշվածության որոշում

Գոյություն ունեն մաշվածության երեք տեսակներ՝ ֆիզիկական, գործառնական և տնտեսական:

Կուտակված մաշվածությունը՝ շենքերի և շինությունների ֆիզիկական, գործառնական և տնտեսական մաշվածության հանրագումարն է:

Ֆիզիկական, գործառնական և տնտեսական մաշվածությունները լինում են.

ա) վերականգնվող՝ երբ մաշվածության վերացման հետ կապված ծախսերը տնտեսապես արդարացված են,

բ) չվերականգնվող՝ երբ մաշվածության վերացման հետ կապված ծախսերը տնտեսապես արդարացված չեն:

Ֆիզիկական մաշվածություն՝ գնահատվող օբյեկտի կամ դրա բաղադրիչների ֆիզիկական մաշվածության պատճառով օգտակարության ցանկացած կորուստ, որն առաջացել է օգտագործման հետևանքով և տարիքից:



<< ՄԱՏ ԲԻՑ Ա ԻՆՏ >> ՍՊԸ

Վերացվող ֆիզիկական մաշվածքի հաշվարկ

N/N	Կատարվող աշխատանքի անվանումը	Կառուցման արժեքի ձևավորման բաղադրիչները	Կառուցման արժեքի ձևավորման բաղադրիչները	Ֆիզիկական մաշվածությունը (չկատարած աշխատանքներ)	Ֆիզիկական մաշվածությունը (չկատարած աշխատանքներ)	Մնացորդային արժեք
	Չափման միավորը	%	դրամ	%	դրամ	դրամ
1	Հողային աշխատանքներ	3%	1,068,624	0%	0	1,068,624
2	Հիմնային աշխատանքներ և նկուղի պատեր	17.0%	6,055,536	5%	302,777	5,752,759
3	Միաձույլ երկաթբետոնե կառուցվածքներ	35.0%	12,467,280	5%	623,364	11,843,916
4	Պատեր և միջնորմներ	7.0%	2,493,456	10%	249,346	2,244,110
5	Տանիք	12.0%	4,274,496	15%	641,174	3,633,322
6	Դռներ և պատուհաններ	7.0%	2,493,456	15%	374,018	2,119,438
7	Հատակներ	5%	1,781,040	20%	356,208	1,424,832
8	Ներքին հարդարում	8.0%	2,849,664	25%	712,416	2,137,248
9	Արտաքին հարդարում	4.0%	1,424,832	15%	213,725	1,211,107
10	Այլ աշխատանքներ	2.0%	712,416	15%	106,862	605,554
11	<i>Ընդամենը</i>	100%	35,620,800	10%	3,579,890	32,040,910

Կարճաժամկետ ծառայության էլեմենտների չվերականգնվող մաշվածքի հաշվարկ

N/N	Աշխատանքի անվանումը	Կարճաժամկետ ծառայության էլեմենտների չվերականգնվող մաշվածքի հաշվարկ	Իրական ծառայության ժամկետը	Նորմատիվային ծառայության ժամկետ	Մաշվածքի գործակիցը	Մաշվածքը
		դրամ	տարի	տարի		դրամ
1	Տանիք	3,633,322	10	40	0.25	908,330
2	Ներքին հարդարում	2,137,248	10	30	0.33	712,416
3	Արտաքին հարդարում	1,211,107	10	40	0.25	302,777
4	Դռներ, պատուհաններ	2,119,438	5	25	0.20	423,888
5	Հատակներ	1,424,832	5	25	0.20	284,966
6	Այլ աշխատանքներ	605,554	10	40	0.25	151,388
7	<i>Ընդամենը</i>	11,131,500				2,783,766



<< ՄԱՏ ԲԻՑ Ա ԻՆՏ >> ՍՊԸ

Երկարաժամկետ ծառայության էլեմենտների չվերականգնվող մաշվածքի հաշվարկ

N/N	Արժեքի անվանումը	դրամ
1	Վերարտադրման կամ փոխարինման ծախսեր	35,620,800
2	Վերացվող ֆիզիկական մաշվածությունը (հետաձգված վերանորոգում)	3,579,890
3	Կարճաժամկետ ծառայության էլեմենտների չվերականգնվող մաշվածքի հաշվարկ	11,131,500
4	Ընդամենը երկարակյաց էլեմենտների արժեքը չվերացվող ֆիզիկական մաշվածքով (1-2-3)	20,909,410
5	Շինության փաստացի տարիքը (տարի)	65
6	Շահագործման նորմատիվային ժամկետը (տարի)	120
7	Մաշվածքի հաշվարկման գործակիցը	0.54
8	Երկարաժամկետ ծառայության էլեմենտների չվերացվող մաշվածքի արժեքը	11,325,930

Ընդհանուր ֆիզիկական մաշվածության հաշվարկը

N/N	Ֆիզիկական մաշվածքի տեսակը	դրամ
1	Վերացվող ֆիզիկական մաշվածությունը (հետաձգված վերանորոգում)	3,579,890
2	Կարճաժամկետ ծառայության էլեմենտների չվերականգնվող մաշվածքի հաշվարկ	2,783,766
3	Երկարաժամկետ ծառայության էլեմենտների չվերացվող մաշվածքի արժեքը	11,325,930
	<i>Ընդամենը</i>	17,689,586

Ֆունկցիոնալ մաշվածություն` գնահատվող օբյեկտի անարդյունավետության հետևանքով առաջացած օգտակարության ցանկացած կորուստ, համեմատած դրա փոխարինման հետ, ինչպիսիք են նախագծումը, տեխնիկական բնութագրերն ու տեխնոլոգիայի հնացած լինելը:

Գնահատվող գույքը մեծամասամբ համապատասխանում է արդի պահանջներին, առկա են տեխնիկական նորարարությունների հետ կապված որոշ անհամապատասխանություններ, չկան ֆունկցիոնալ նշանակությամբ օգտագործման կորուստներ: Հետևաբար գնահատվող գույքի գործառնական մաշվածությունը ընդունվել է 15%:

Արտաքին կամ տնտեսական մաշվածություն` գնահատվող օբյեկտի նկատմամբ արտաքին համարվող տնտեսական կամ տեղական պայմանների հետևանքով առաջացած օգտակարության ցանկացած կորուստ: Այս տեսակի մաշվածությունը կարող է լինել ժամանակավոր կամ մշտական:

Տնտեսական մաշվածությունը պայմանավորված է նաև գնահատվող օբյեկտի գտնվելու վայրով, տեղանքով ու դիրքով: Տնտեսական մաշվածության այս բաղադրիչը կարելի է հաշվարկել տվյալ տարածքում նորակառույց անշարժ գույքի (այնպիսի անշարժ

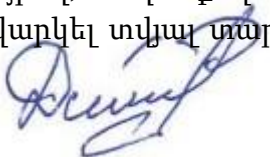

« ՄԱՏ ԲԻՑ Ա ԻՆՏ » ՍՊԸ

գույքի, որը չունի ֆիզիկական և գործառնական մաշվածություն) կառուցման արժեքի և վաճառքի արժեքի տարբերության հիման վրա: Նման վերլուծություն կարելի է կատարել բազմաբնակարան շենքերի բնակարանների, անհատական բնակելի տների և հասարակական նշանակության օբյեկտների կառուցման արժեքների և վաճառքի գների վերաբերյալ բավարար քանակությամբ, ստույգ տեղեկություններ ունենալու դեպքում: Նկարագրված վերլուծության մեջ կառուցման արժեքը ներառում է հողամասի ձեռք բերման արժեքը, բարելավումների կառուցման հետ կապված ուղղակի և անուղղակի ծախսերը, ինչպես նաև ձեռնարկատիրոջ շահույթը: Տնտեսական մաշվածության հաշվարկման այս եղանակում սուբյեկտիվ կարող է լինել ձեռնարկատիրոջ շահույթի մեծության որոշումը:

Ուսումնասիրելով գնահատվող անշարժ գույքի շուկայական արժեքը ձևավորող կարևորագույն գործոնները՝ առաջարկ և պահանջարկ, գնահատողը գտնում է, որ տվյալ տարածաշրջանում նմանատիպ գույքերի պահանջարկը զգալի է, հետևաբար գնահատման օբյեկտի տնտեսական մաշվածությունը ընդունվել է 10%:

Կուտակված մաշվածության արժեքի հաշվարկ

Մաշվածության տեսակը	%	Մաշվածության արժեքը (դրամ)
Ֆիզիկական մաշվածությունը		17,689,586
Գործառնական մաշվածություն	15%	2,689,682
Արտաքին գործոններից կամ տնտեսական մաշվածություն	10%	1,524,153
<i>Կուտակված մաշվածության արժեքը</i>		21,903,421

Անշարժ գույքի արժեքի հաշվարկ

Ծախսերի և արժեքի անվանումը	Արժեքը (դրամ)
Վերարտադրման կամ փոխարինման ծախսեր	35,620,800
Կուտակված մաշվածության արժեքը	21,903,421
<i>Գնահատվող շենքի (շինության) արժեքը</i>	13,700,000

Այսպիսով, ծախսային մոտեցմամբ հաշվարկված գնահատման ենթակա՝ ՀՀ մարզ Լոռի համայնք Վանաձոր Վանաձոր քաղաք Ն. Ստեփանյան փողոց 22 հասցեում գտնվող բնակելի տան շուկայական արժեքը, տեղագնության կատարման ժամանակահատվածում ունեցած ապրանքային վիճակում, գնահատվում է՝ **13 700 000 (տասներեք միլիոն յոթ հարյուր հազար) ՀՀ դրամ:**



Շենքեր, շինությունների վերարտադրման ծախսերի որոշում

Շենքերի և շինությունների վերարտադրման (կամ փոխարինման) ծախսերը որոշվում են.

1) համապատասխան մասնագիտացված նորմատիվային տեղեկագրերում ներկայացված կամ հավաստի այլ աղբյուրներից ստացված տվյալների հիման վրա:

2) գնահատման ամսաթվի դրությամբ շուկայական գներով այն ծախսերի հաշվարկմամբ, որոնք անհրաժեշտ են նույնատիպ նոր շենքի (կամ շինության) կառուցման համար՝ օգտագործելով գնահատվող շենքի (կամ շինության) կառուցման համար օգտագործված նյութերը և տեխնոլոգիաները կամ այն ծախսերի հաշվարկմամբ, որոնք անհրաժեշտ են գնահատվող շենքին (կամ շինությանը) համապատասխանող օգտակարությամբ նոր շենքի (կամ շինության) (ժամանակակից պահանջներին համապատասխանող փոխարինիչի) կառուցման համար:

3) միննույն շուկայական պայմաններում նմանատիպ շենքերի (կամ շինությունների) կառուցման համար շինարարության պայմանագրերում նշված արժեքի տվյալների հիման վրա:

Շենքեր, շինությունների վերարտադրման (փոխարինման) ծախսերի նորմատիվի ընտրության հարցում, որպես ուղենիշ են հանդիսացել <ԱՐՄԷՔՍՊԵՐՏԻԶՍ> ՍՊ ընկերության սեփական բազայում առկա տեղեկատվությունը: Հարկ է նշել, որ ՀՀ կառավարության թիվ 1615 առ 22.09.2023թ. <<ՔԱՂԱՔԱՇԻՆՈՒԹՅԱՆ ԲՆԱԳԱՎԱՌՈՒՄ ԼԻՑԵՆԶԻԱ ԶՊԱՀԱՆՁՈՂ ԱՇԽԱՏԱՆՔՆԵՐԻ ԵՎ ԾԱՌԱՅՈՒԹՅՈՒՆՆԵՐԻ ՑԱՆԿԸ ՀԱՍՏԱՏԵԼՈՒ ՄԱՍԻՆ>> որոշմանը, գնահատվող մակերեսով անհատական տունը կառուցապատողի կողմից կարող է կառուցվել սեփական ուժերով՝ առանց շինարարական կազմակերպության: Բացի սեփական բազայում առկա տվյալներից օգտագործվել են նաև անհատներից ստացված տեղեկատվությունը, որոնք կառուցել են իրենց համար սեփական տուն:

Համաձայն ստանդարտի ծախսային մոտեցումը պետք է ներառի բոլոր ծախսերը, որոնք տվյալ մասնակիցը կարող է կրել:

Արժեքի տարրերը կարող են տարբերվել՝ կախված գնահատվող օբյեկտի տեսակից և պետք է ներառեն ուղղակի և անուղղակի ծախսեր, որոնք պահանջվում են գնահատման ամսաթվի դրությամբ օբյեկտի փոխարինման (վերարտադրման) համար:

Որոշ ընդհանուր կետեր, որոնք պետք է հաշվի առնել, մասնավորապես՝

ա. ուղղակի ծախսեր (նյութեր, աշխատուժ),

բ. անուղղակի ծախսեր (տրանսպորտային ծախսեր, տեղադրման ծախսեր, մասնագիտական վճարներ (նախագծային, թույլտվություն, ճարտարապետական, իրավաբանական և այլն), այլ վճարներ (միջնորդավճարներ և այլն), ընդհանուր ծախսեր, հարկեր, ֆինանսական ծախսեր (օրինակ՝ պարտքային ֆինանսավորման տոկոսներ) և ձեռնարկատիրական շահույթ):

Աշխատանքների և շինհրապարակի կազմակերպման հետ կապված ծախսերը (ժամանակավոր շենքերի և կառուցվածքների) ձևեռային պայմաններում աշխատանքի

<< ՄԱՏ ԲԻՑ Ա ԻՆՏ >> ՍՊԸ

համար հավելումը աշխատանքային պայմանները (նեղվածություն, անապատային, կիսաանապատային) սահմանված հարկերը և այլ առանձին ծախսերը հաշվի են առնվում շինարարության հաշվարկային արժեքի հաշվարկներում:

Ավտոտնակի հաշվարկ

Անվանումը (Տեղեկատվության աղբյուրը)	Շինարարության արժեքը	Շենքի (շինության) արտաքին ծավալը կամ մակերեսը			Լրիվ վերարտադրման կամ փոխարինման ծախսերը
		Մ x Բ (h) x Գհ			
Չափման միավորը	դրամ/քմ կամ խմ	քառ. մ	մ	-	դրամ
ՇԱԱԽՑ 2024 տող 85	71200	38.09	1	1	2,712,008
Ընդամենը					2,712,008

Շենքերի և շինությունների կուտակված մաշվածության որոշում

Գոյություն ունեն մաշվածության երեք տեսակներ՝ ֆիզիկական, գործառնական և տնտեսական:

Կուտակված մաշվածությունը՝ շենքերի և շինությունների ֆիզիկական, գործառնական և տնտեսական մաշվածության հանրագումարն է:

Ֆիզիկական, գործառնական և տնտեսական մաշվածությունները լինում են.

ա) վերականգնվող՝ երբ մաշվածության վերացման հետ կապված ծախսերը տնտեսապես արդարացված են,

բ) չվերականգնվող՝ երբ մաշվածության վերացման հետ կապված ծախսերը տնտեսապես արդարացված չեն:

Ֆիզիկական մաշվածություն՝ գնահատվող օբյեկտի կամ դրա բաղադրիչների ֆիզիկական մաշվածության պատճառով օգտակարության ցանկացած կորուստ, որն առաջացել է օգտագործման հետևանքով և տարիքից:



<< ՄԱՏ ՐԻՑ Ա ԻՆՏ >> ՍՊԸ

Վերացվող ֆիզիկական մաշվածքի հաշվարկ

N/N	Կատարվող աշխատանքի անվանումը	Կառուցման արժեքի ձևավորման բաղադրիչները	Կառուցման արժեքի ձևավորման բաղադրիչները	Ֆիզիկական մաշվածությունը (չկատարած աշխատանքներ)	Ֆիզիկական մաշվածությունը (չկատարած աշխատանքներ)	Մնացորդային արժեք
	Չափման միավորը	%	դրամ	%	դրամ	դրամ
1	Հողային աշխատանքներ	3%	81,360	0%	0	81,360
2	Հիմնային աշխատանքներ և նկուղի պատեր	17.0%	461,041	5%	23,052	437,989
3	Միաձույլ երկաթբետոնե կառուցվածքներ	35.0%	949,203	5%	47,460	901,743
4	Պատեր և միջնորմներ	7.0%	189,841	10%	18,984	170,857
5	Տանիք	12.0%	325,441	20%	65,088	260,353
6	Դռներ և պատուհաններ	7.0%	189,841	25%	47,460	142,380
7	Հատակներ	5%	135,600	25%	33,900	101,700
8	Արտաքին հարդարում	4.0%	108,480	20%	21,696	86,784
9	Այլ աշխատանքներ	10.0%	271,201	20%	54,240	216,961
10	<i>Ընդամենը</i>	100%	2,712,008	12%	311,881	2,400,127

Կարճաժամկետ ծառայության էլեմենտների չվերականգնվող մաշվածքի հաշվարկ

N/N	Աշխատանքի անվանումը	Կարճաժամկետ ծառայության էլեմենտների չվերականգնվող մաշվածքի հաշվարկ	Իրական ծառայության ժամկետը	Նորմատիվային ծառայության ժամկետ	Մաշվածքի գործակիցը	Մաշվածքը
		դրամ	տարի	տարի		դրամ
1	Տանիք	260,353	15	40	0.38	97,632
2	Արտաքին հարդարում	86,784	15	40	0.38	32,544
3	Դռներ, պատուհաններ	142,380	10	25	0.40	56,952
4	Հատակներ	101,700	10	25	0.40	40,680
5	Այլ աշխատանքներ	216,961	15	40	0.38	81,360
6	<i>Ընդամենը</i>	808,178				309,169



<< ՄԱՏ ՐԻՑ Ա ԻՆՏ >> ՍՊԸ

Երկարաժամկետ ծառայության էլեմենտների չվերականգնվող մաշվածքի հաշվարկ

N/N	Արժեքի անվանումը	դրամ
1	Վերարտադրման կամ փոխարինման ծախսեր	2,712,008
2	Վերացվող ֆիզիկական մաշվածությունը (հետաձգված վերանորոգում)	311,881
3	Կարճաժամկետ ծառայության էլեմենտների չվերականգնվող մաշվածքի հաշվարկ	808,178
4	Ընդամենը երկարակյաց էլեմենտների արժեքը չվերացվող ֆիզիկական մաշվածքով (1-2-3)	1,591,949
5	Շինության փաստացի տարիքը (տարի)	65
6	Շահագործման նորմատիվային ժամկետը (տարի)	120
7	Մաշվածքի հաշվարկման գործակիցը	0.54
8	Երկարաժամկետ ծառայության էլեմենտների չվերացվող մաշվածքի արժեքը	862,306

Ընդհանուր ֆիզիկական մաշվածության հաշվարկը

N/N	Ֆիզիկական մաշվածքի տեսակը	դրամ
1	Վերացվող ֆիզիկական մաշվածությունը (հետաձգված վերանորոգում)	311,881
2	Կարճաժամկետ ծառայության էլեմենտների չվերականգնվող մաշվածքի հաշվարկ	309,169
3	Երկարաժամկետ ծառայության էլեմենտների չվերացվող մաշվածքի արժեքը	862,306
	<i>Ընդամենը</i>	1,483,355

Ֆունկցիոնալ մաշվածություն` գնահատվող օբյեկտի անարդյունավետության հետևանքով առաջացած օգտակարության ցանկացած կորուստ, համեմատած դրա փոխարինման հետ, ինչպիսիք են նախագծումը, տեխնիկական բնութագրերն ու տեխնոլոգիայի հնացած լինելը:

Գնահատվող գույքը մեծամասամբ համապատասխանում է արդի պահանջներին, առկա են տեխնիկական նորարարությունների հետ կապված որոշ անհամապատասխանություններ, չկան ֆունկցիոնալ նշանակությամբ օգտագործման կորուստներ: Հետևաբար գնահատվող գույքի գործառնական մաշվածությունը ընդունվել է 20%:

Արտաքին կամ տնտեսական մաշվածություն` գնահատվող օբյեկտի նկատմամբ արտաքին համարվող տնտեսական կամ տեղական պայմանների հետևանքով առաջացած օգտակարության ցանկացած կորուստ: Այս տեսակի մաշվածությունը կարող է լինել ժամանակավոր կամ մշտական:

Տնտեսական մաշվածությունը պայմանավորված է նաև գնահատվող օբյեկտի գտնվելու վայրով, տեղանքով ու դիրքով: Տնտեսական մաշվածության այս բաղադրիչը կարելի է հաշվարկել տվյալ տարածքում նորակառույց անշարժ գույքի (այնպիսի անշարժ

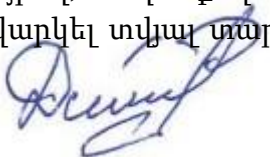

<< ՄԱՏ ԲԻՑ Ա ԻՆՏ >> ՍՊԸ

գույքի, որը չունի ֆիզիկական և գործառնական մաշվածություն) կառուցման արժեքի և վաճառքի արժեքի տարբերության հիման վրա: Նման վերլուծություն կարելի է կատարել բազմաբնակարան շենքերի բնակարանների, անհատական բնակելի տների և հասարակական նշանակության օբյեկտների կառուցման արժեքների և վաճառքի գների վերաբերյալ բավարար քանակությամբ, ստույգ տեղեկություններ ունենալու դեպքում: Նկարագրված վերլուծության մեջ կառուցման արժեքը ներառում է հողամասի ձեռք բերման արժեքը, բարելավումների կառուցման հետ կապված ուղղակի և անուղղակի ծախսերը, ինչպես նաև ձեռնարկատիրոջ շահույթը: Տնտեսական մաշվածության հաշվարկման այս եղանակում սուբյեկտիվ կարող է լինել ձեռնարկատիրոջ շահույթի մեծության որոշումը:

Ուսումնասիրելով գնահատվող անշարժ գույքի շուկայական արժեքը ձևավորող կարևորագույն գործոնները՝ առաջարկ և պահանջարկ, գնահատողը գտնում է, որ տվյալ տարածաշրջանում նմանատիպ գույքերի պահանջարկը զգալի է, հետևաբար գնահատման օբյեկտի տնտեսական մաշվածությունը ընդունվել է 10%:

Կուտակված մաշվածության արժեքի հաշվարկ

Մաշվածության տեսակը	%	Մաշվածության արժեքը (դրամ)
Ֆիզիկական մաշվածությունը		1,483,355
Գործառնական մաշվածություն	20%	245,731
Արտաքին գործոններից կամ տնտեսական մաշվածություն	10%	98,292
<i>Կուտակված մաշվածության արժեքը</i>		1,827,378

Անշարժ գույքի արժեքի հաշվարկ

Ծախսերի և արժեքի անվանումը	Արժեքը (դրամ)
Վերարտադրման կամ փոխարինման ծախսեր	2,712,008
Կուտակված մաշվածության արժեքը	1,827,378
<i>Գնահատվող շենքի (շինության) արժեքը</i>	900,000

Այսպիսով, ծախսային մոտեցմամբ հաշվարկված գնահատման ենթակա՝ ՀՀ մարզ Լոռի համայնք Վանաձոր Վանաձոր քաղաք Ն. Ստեփանյան փողոց 22 հասցեում գտնվող ավտոտնակի շուկայական արժեքը, տեղազննության կատարման ժամանակահատվածում ունեցած ապրանքային վիճակում, գնահատվում է՝ **900 000 (ինը հարյուր հազար) ՀՀ դրամ:**



Շենքեր, շինությունների վերարտադրման ծախսերի որոշում

Շենքերի և շինությունների վերարտադրման (կամ փոխարինման) ծախսերը որոշվում են.

1) համապատասխան մասնագիտացված նորմատիվային տեղեկագրերում ներկայացված կամ հավաստի այլ աղբյուրներից ստացված տվյալների հիման վրա:

2) գնահատման ամսաթվի դրությամբ շուկայական գներով այն ծախսերի հաշվարկմամբ, որոնք անհրաժեշտ են նույնատիպ նոր շենքի (կամ շինության) կառուցման համար՝ օգտագործելով գնահատվող շենքի (կամ շինության) կառուցման համար օգտագործված նյութերը և տեխնոլոգիաները կամ այն ծախսերի հաշվարկմամբ, որոնք անհրաժեշտ են գնահատվող շենքին (կամ շինությանը) համապատասխանող օգտակարությամբ նոր շենքի (կամ շինության) (ժամանակակից պահանջներին համապատասխանող փոխարինիչի) կառուցման համար:

3) միննույն շուկայական պայմաններում նմանատիպ շենքերի (կամ շինությունների) կառուցման համար շինարարության պայմանագրերում նշված արժեքի տվյալների հիման վրա:

Շենքեր, շինությունների վերարտադրման (փոխարինման) ծախսերի նորմատիվի ընտրության հարցում, որպես ուղենիշ են հանդիսացել <ԱՐՄԷՔՍՊԵՐՏԻԶՍ> ՍՊ ընկերության սեփական բազայում առկա տեղեկատվությունը: Հարկ է նշել, որ ՀՀ կառավարության թիվ 1615 առ 22.09.2023թ. <<ՔԱՂԱՔԱՇԻՆՈՒԹՅԱՆ ԲՆԱԳԱՎԱՌՈՒՄ ԼԻՑԵՆԶԻԱ ԶՊԱՀԱՆՁՈՂ ԱՇԽԱՏԱՆՔՆԵՐԻ ԵՎ ԾԱՌԱՅՈՒԹՅՈՒՆՆԵՐԻ ՑԱՆԿԸ ՀԱՍՏԱՏԵԼՈՒ ՄԱՍԻՆ>> որոշմանը, գնահատվող մակերեսով անհատական տունը կառուցապատողի կողմից կարող է կառուցվել սեփական ուժերով՝ առանց շինարարական կազմակերպության: Բացի սեփական բազայում առկա տվյալներից օգտագործվել են նաև անհատներից ստացված տեղեկատվությունը, որոնք կառուցել են իրենց համար սեփական տուն:

Համաձայն ստանդարտի ծախսային մոտեցումը պետք է ներառի բոլոր ծախսերը, որոնք տվյալ մասնակիցը կարող է կրել:

Արժեքի տարրերը կարող են տարբերվել՝ կախված գնահատվող օբյեկտի տեսակից և պետք է ներառեն ուղղակի և անուղղակի ծախսեր, որոնք պահանջվում են գնահատման ամսաթվի դրությամբ օբյեկտի փոխարինման (վերարտադրման) համար:

Որոշ ընդհանուր կետեր, որոնք պետք է հաշվի առնել, մասնավորապես՝
ա. ուղղակի ծախսեր (նյութեր, աշխատուժ),

բ. անուղղակի ծախսեր (տրանսպորտային ծախսեր, տեղադրման ծախսեր, մասնագիտական վճարներ (նախագծային, թույլտվություն, ճարտարապետական, իրավաբանական և այլն), այլ վճարներ (միջնորդավճարներ և այլն), ընդհանուր ծախսեր, հարկեր, ֆինանսական ծախսեր (օրինակ՝ պարտքային ֆինանսավորման տոկոսներ) և ձեռնարկատիրական շահույթ):

Աշխատանքների և շինհրապարակի կազմակերպման հետ կապված ծախսերը (ժամանակավոր շենքերի և կառուցվածքների) ձևեռային պայմաններում աշխատանքի



<< ՄԱՏ ԲԻՑ Ա ԻՆՏ >> ՍՊԸ

համար հավելումը աշխատանքային պայմանները (նեղվածություն, անապատային, կիսաանապատային) սահմանված հարկերը և այլ առանձին ծախսերը հաշվի են առնվում շինարարության հաշվարկային արժեքի հաշվարկներում:

Տնտեսական սենյակի հաշվարկ

Անվանումը (Տեղեկատվության աղբյուրը)	Շինարարության արժեքը	Շենքի (շինության) արտաքին ծավալը կամ մակերեսը			Լրիվ վերարտադրման կամ փոխարինման ծախսերը
		Մ x Բ (h) x Գհ			
Չափման միավորը	դրամ/քմ կամ խմ	քառ. մ	մ	-	դրամ
ՇԱԱԽՑ 2024 տող 85	71200	46.82	1	1	3,333,584
Ընդամենը					3,333,584

Շենքերի և շինությունների կուտակված մաշվածության որոշում

Գոյություն ունեն մաշվածության երեք տեսակներ՝ ֆիզիկական, գործառնական և տնտեսական:

Կուտակված մաշվածությունը՝ շենքերի և շինությունների ֆիզիկական, գործառնական և տնտեսական մաշվածության հանրագումարն է:

Ֆիզիկական, գործառնական և տնտեսական մաշվածությունները լինում են.

ա) վերականգնվող՝ երբ մաշվածության վերացման հետ կապված ծախսերը տնտեսապես արդարացված են,

բ) չվերականգնվող՝ երբ մաշվածության վերացման հետ կապված ծախսերը տնտեսապես արդարացված չեն:

Ֆիզիկական մաշվածություն՝ գնահատվող օբյեկտի կամ դրա բաղադրիչների ֆիզիկական մաշվածության պատճառով օգտակարության ցանկացած կորուստ, որն առաջացել է օգտագործման հետևանքով և տարիքից:



<< ՄԱՏ ԲԻՑ Ա ԻՆՏ >> ՍՊԸ

Վերացվող ֆիզիկական մաշվածքի հաշվարկ

N/N	Կատարվող աշխատանքի անվանումը	Կառուցման արժեքի ձևավորման բաղադրիչները	Կառուցման արժեքի ձևավորման բաղադրիչները	Ֆիզիկական մաշվածությունը (չկատարած աշխատանքներ)	Ֆիզիկական մաշվածությունը (չկատարած աշխատանքներ)	Մնացորդային արժեք
	Չափման միավորը	%	դրամ	%	դրամ	դրամ
1	Հողային աշխատանքներ	3%	100,008	0%	0	100,008
2	Հիմնային աշխատանքներ և նկուղի պատեր	17.0%	566,709	5%	28,335	538,374
3	Միաձույլ երկաթբետոնե կառուցվածքներ	35.0%	1,166,754	10%	116,675	1,050,079
4	Պատեր և միջնորմներ	7.0%	233,351	15%	35,003	198,348
5	Տանիք	12.0%	400,030	20%	80,006	320,024
6	Դռներ և պատուհաններ	7.0%	233,351	30%	70,005	163,346
7	Հատակներ	5%	166,679	30%	50,004	116,675
8	Արտաքին հարդարում	4.0%	133,343	25%	33,336	100,008
9	Այլ աշխատանքներ	10.0%	333,358	20%	66,672	266,687
10	Ընդամենը	100%	3,333,584	14%	480,036	2,853,548

Կարճաժամկետ ծառայության էլեմենտների չվերականգնվող մաշվածքի հաշվարկ

N/N	Աշխատանքի անվանումը	Կարճաժամկետ ծառայության էլեմենտների չվերականգնվող մաշվածքի հաշվարկ	Իրական ծառայության ժամկետը	Նորմատիվային ծառայության ժամկետ	Մաշվածքի գործակիցը	Մաշվածքը
		դրամ	տարի	տարի		դրամ
1	Տանիք	320,024	15	40	0.38	120,009
2	Արտաքին հարդարում	100,008	15	40	0.38	37,503
3	Դռներ, պատուհաններ	163,346	10	25	0.40	65,338
4	Հատակներ	116,675	10	25	0.40	46,670
5	Այլ աշխատանքներ	266,687	15	40	0.38	100,008
6	Ընդամենը	966,739				369,528



<< ՄԱՏ ԲԻՑ Ա ԻՆՏ >> ՍՊԸ

Երկարաժամկետ ծառայության էլեմենտների չվերականգնվող մաշվածքի հաշվարկ

N/N	Արժեքի անվանումը	դրամ
1	Վերարտադրման կամ փոխարինման ծախսեր	3,333,584
2	Վերացվող ֆիզիկական մաշվածությունը (հետաձգված վերանորոգում)	480,036
3	Կարճաժամկետ ծառայության էլեմենտների չվերականգնվող մաշվածքի հաշվարկ	966,739
4	Ընդամենը երկարակյաց էլեմենտների արժեքը չվերացվող ֆիզիկական մաշվածքով (1-2-3)	1,886,809
5	Շինության փաստացի տարիքը (տարի)	35
6	Շահագործման նորմատիվային ժամկետը (տարի)	120
7	Մաշվածքի հաշվարկման գործակիցը	0.29
8	Երկարաժամկետ ծառայության էլեմենտների չվերացվող մաշվածքի արժեքը	550,319

Ընդհանուր ֆիզիկական մաշվածության հաշվարկը

N/N	Ֆիզիկական մաշվածքի տեսակը	դրամ
1	Վերացվող ֆիզիկական մաշվածությունը (հետաձգված վերանորոգում)	480,036
2	Կարճաժամկետ ծառայության էլեմենտների չվերականգնվող մաշվածքի հաշվարկ	369,528
3	Երկարաժամկետ ծառայության էլեմենտների չվերացվող մաշվածքի արժեքը	550,319
	<i>Ընդամենը</i>	1,399,883

Ֆունկցիոնալ մաշվածություն` գնահատվող օբյեկտի անարդյունավետության հետևանքով առաջացած օգտակարության ցանկացած կորուստ, համեմատած դրա փոխարինման հետ, ինչպիսիք են նախագծումը, տեխնիկական բնութագրերն ու տեխնոլոգիայի հնացած լինելը:

Գնահատվող գույքը մեծամասամբ համապատասխանում է արդի պահանջներին, առկա են տեխնիկական նորարարությունների հետ կապված որոշ անհամապատասխանություններ, չկան ֆունկցիոնալ նշանակությամբ օգտագործման կորուստներ: Հետևաբար գնահատվող գույքի գործառնական մաշվածությունը ընդունվել է 20%:

Արտաքին կամ տնտեսական մաշվածություն` գնահատվող օբյեկտի նկատմամբ արտաքին համարվող տնտեսական կամ տեղական պայմանների հետևանքով առաջացած օգտակարության ցանկացած կորուստ: Այս տեսակի մաշվածությունը կարող է լինել ժամանակավոր կամ մշտական:

Տնտեսական մաշվածությունը պայմանավորված է նաև գնահատվող օբյեկտի գտնվելու վայրով, տեղանքով ու դիրքով: Տնտեսական մաշվածության այս բաղադրիչը կարելի է հաշվարկել տվյալ տարածքում նորակառույց անշարժ գույքի (այնպիսի անշարժ

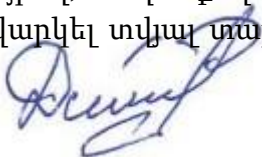

<< ՄԱՏ ԲԻՑ Ա ԻՆՏ >> ՍՊԸ

գույքի, որը չունի ֆիզիկական և գործառնական մաշվածություն) կառուցման արժեքի և վաճառքի արժեքի տարբերության հիման վրա: Նման վերլուծություն կարելի է կատարել բազմաբնակարան շենքերի բնակարանների, անհատական բնակելի տների և հասարակական նշանակության օբյեկտների կառուցման արժեքների և վաճառքի գների վերաբերյալ բավարար քանակությամբ, ստույգ տեղեկություններ ունենալու դեպքում: Նկարագրված վերլուծության մեջ կառուցման արժեքը ներառում է հողամասի ձեռք բերման արժեքը, բարելավումների կառուցման հետ կապված ուղղակի և անուղղակի ծախսերը, ինչպես նաև ձեռնարկատիրոջ շահույթը: Տնտեսական մաշվածության հաշվարկման այս եղանակում սուբյեկտիվ կարող է լինել ձեռնարկատիրոջ շահույթի մեծության որոշումը:

Ուսումնասիրելով գնահատվող անշարժ գույքի շուկայական արժեքը ձևավորող կարևորագույն գործոնները՝ առաջարկ և պահանջարկ, գնահատողը գտնում է, որ տվյալ տարածաշրջանում նմանատիպ գույքերի պահանջարկը զգալի է, հետևաբար գնահատման օբյեկտի տնտեսական մաշվածությունը ընդունվել է 15%:

Կուտակված մաշվածության արժեքի հաշվարկ

Մաշվածության տեսակը	%	Մաշվածության արժեքը (դրամ)
Ֆիզիկական մաշվածությունը		1,399,883
Գործառնական մաշվածություն	20%	386,740
Արտաքին գործոններից կամ տնտեսական մաշվածություն	15%	232,044
<i>Կուտակված մաշվածության արժեքը</i>		2,018,667

Անշարժ գույքի արժեքի հաշվարկ

Ծախսերի և արժեքի անվանումը	Արժեքը (դրամ)
Վերարտադրման կամ փոխարինման ծախսեր	3,333,584
Կուտակված մաշվածության արժեքը	2,018,667
<i>Գնահատվող շենքի (շինության) արժեքը</i>	1,300,000

Այսպիսով, ծախսային մոտեցմամբ հաշվարկված անշարժ գույքի արժեքը, ըստ $U = U_{հող} + U_{շենք}$ բանաձևի, կազմում է՝

$$(9\ 910\ 000 + 13\ 700\ 000 + 900\ 000 + 1\ 300\ 000) = 25\ 810\ 000 \text{ ՀՀ դրամ:}$$

Այսպիսով, ծախսային մոտեցմամբ հաշվարկված գնահատման ենթակա՝ ՀՀ մարզ Լոռի համայնք Վանաձոր Վանաձոր քաղաք Ն. Ստեփանյան փողոց 22 հասցեում գտնվող անշարժ գույքի շուկայական արժեքը, տեղագնության կատարման ժամանակա-



<< ՄԱՏ ԲԻՑ Ա ԻՆՏ >> ՍՊԸ

հաստատված ունեցած ապրանքային վիճակում, գնահատվում է ` 25 810 000 (քսանհինգ միլիոն ութ հարյուր տաս հազար) ՀՀ դրամ:

Ստացված տվյալների համադրում

Գույքի գնահատման ընթացքում գնահատողի կողմից կիրառվել են շուկայական արժեքի գնահատման այս դեպքում բոլոր հնարավոր մեթոդները: Եկամտային մեթոդը չի կիրառվել, քանի որ եկամտային մեթոդը չէր արտացոլի ճշգրիտ գնահատումը: Ստորև բերված աղյուսակում ներկայացված են գնահատման արդյունքները և կշիռային գործակիցները, կախված գնահատման մեթոդից:

ՀՀ	Հաշվարկի մոտեցում	Արժեքն ըստ կիրառված մեթոդների	Բաժնեմասը վերջնական արժեքում %	Արժեքը ՀՀ դրամով
1.	Ծախսային մոտեցում	25 810 000	50	26 030 000
2.	Համեմատական մոտեցում	26 250 000	50	
3.	Եկամտային մոտեցում	--	--	

Այսպիսով, ծախսային մոտեցմամբ հաշվարկված գնահատման ենթակա` ՀՀ մարզ Լոռի համայնք Վանաձոր Վանաձոր քաղաք Ն. Ստեփանյան փողոց 22 հասցեում գտնվող անշարժ գույքի շուկայական արժեքը, տեղագնություն կատարման ժամանակահատվածում ունեցած ապրանքային վիճակում, գնահատվում է 26 030 000 ՀՀ դրամ, ընդունվում է` 26 030 000 (քսանվեց միլիոն երեսուն հազար) ՀՀ դրամ:

Հաշվետվությունը հիմնվել է բաց և մրցակցային շուկայական տվյալներին: Հարկ ենք համարում նշել, որ շուկայական արժեքին մոտարկված կադաստրային արժեքը շուրջ 1.7 անգամ ցածր է բաց և մրցակցային շուկայից արտացոլված տվյալներից, ինչի պատճառով նշված տեղեկատվությունը չի արտացոլվել տվյալ հաշվետվությունում:

15. Եզրակացություն գնահատման առարկայի շուկայական արժեքի վերաբերյալ

Գնահատման ներկայացված.

ՀՀ մարզ Լոռի համայնք Վանաձոր Վանաձոր քաղաք Ն. Ստեփանյան փողոց 22 հասցեում գտնվող անշարժ գույքի շուկայական արժեքը, տեղագնություն կատարման ժամանակահատվածում ունեցած ապրանքային վիճակում, գնահատվում է 26 030 000 (քսանվեց միլիոն երեսուն հազար) ՀՀ դրամ:



16. Օգտագործված փաստաթղթեր

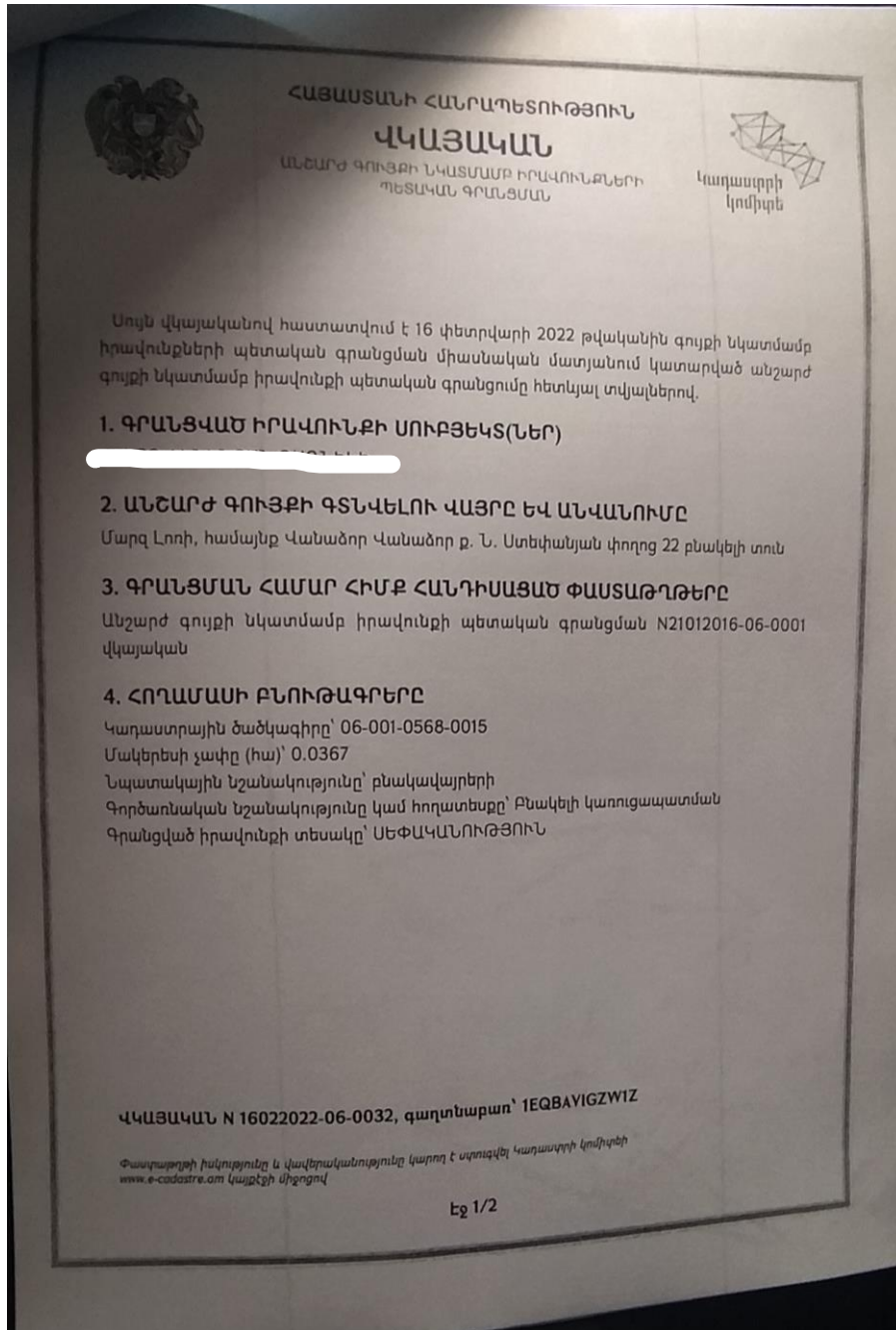

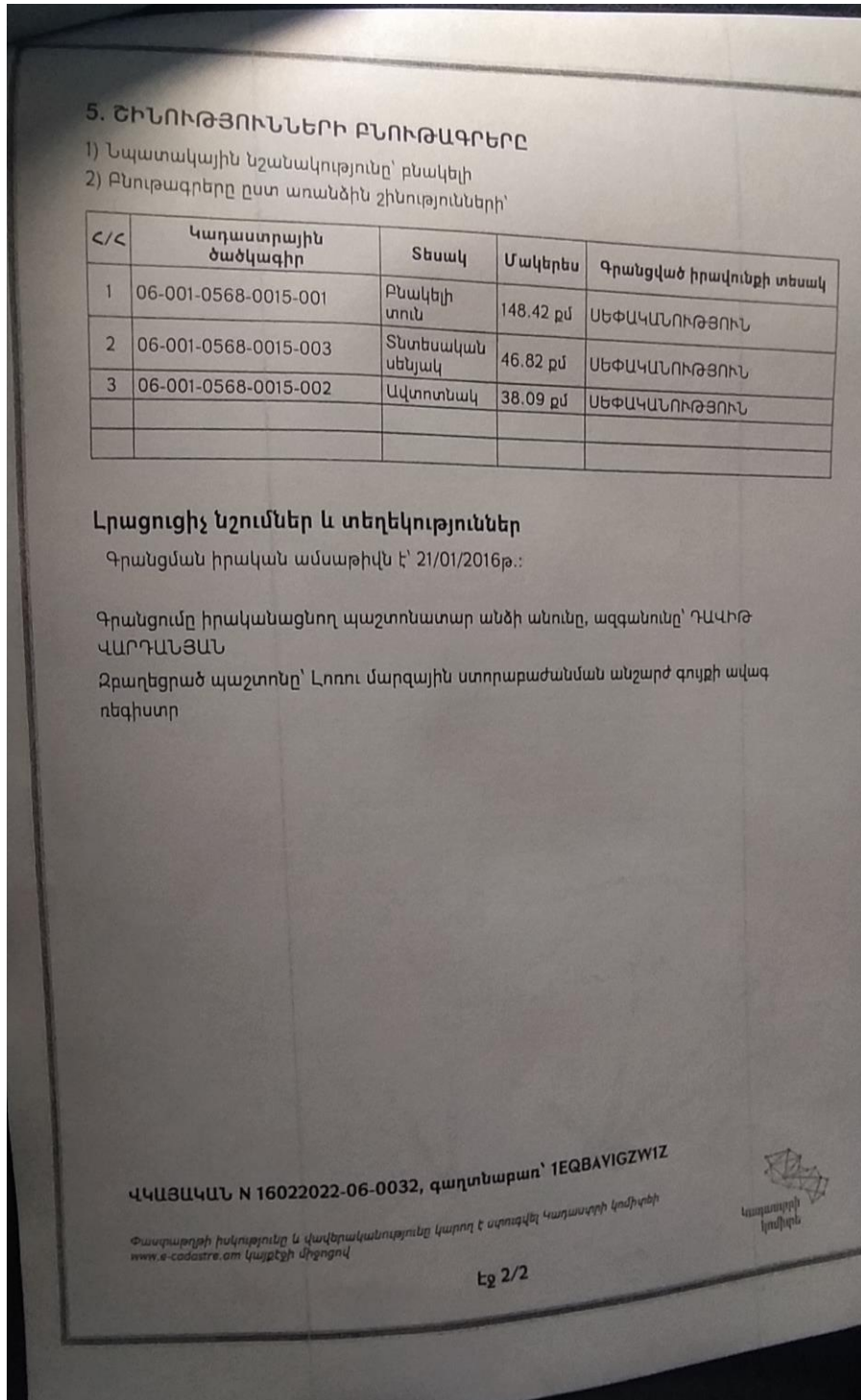

« ՄԱՏ ՐԻՑ Ա ԻՆՏ » ՍՊԸ

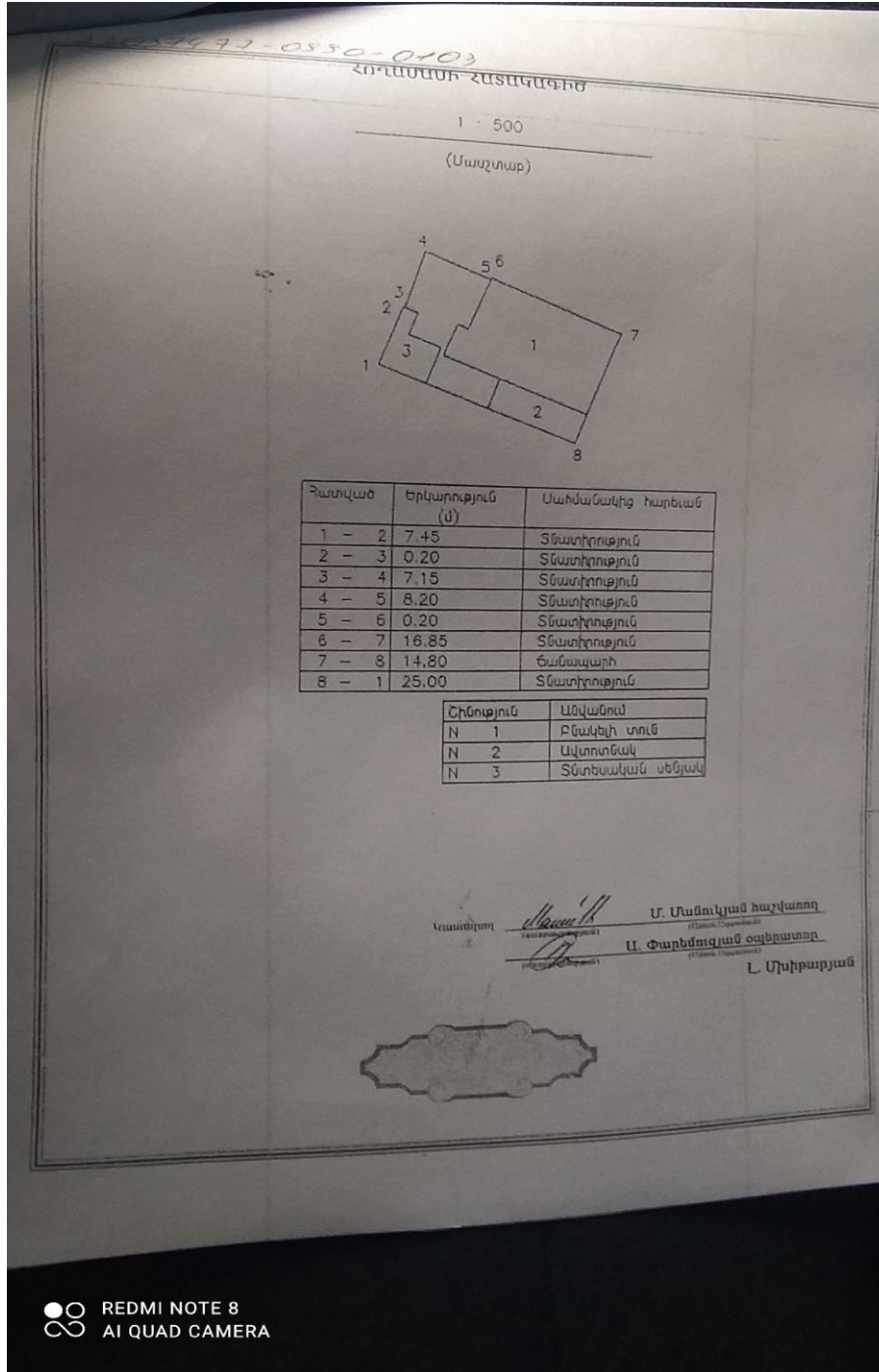

REDMI NOTE 8
AI QUAD CAMERA

Գնահատող

<< ՄԱՏ ՐԻՑ Ա ԻՆՏ >> ՍՊԸ

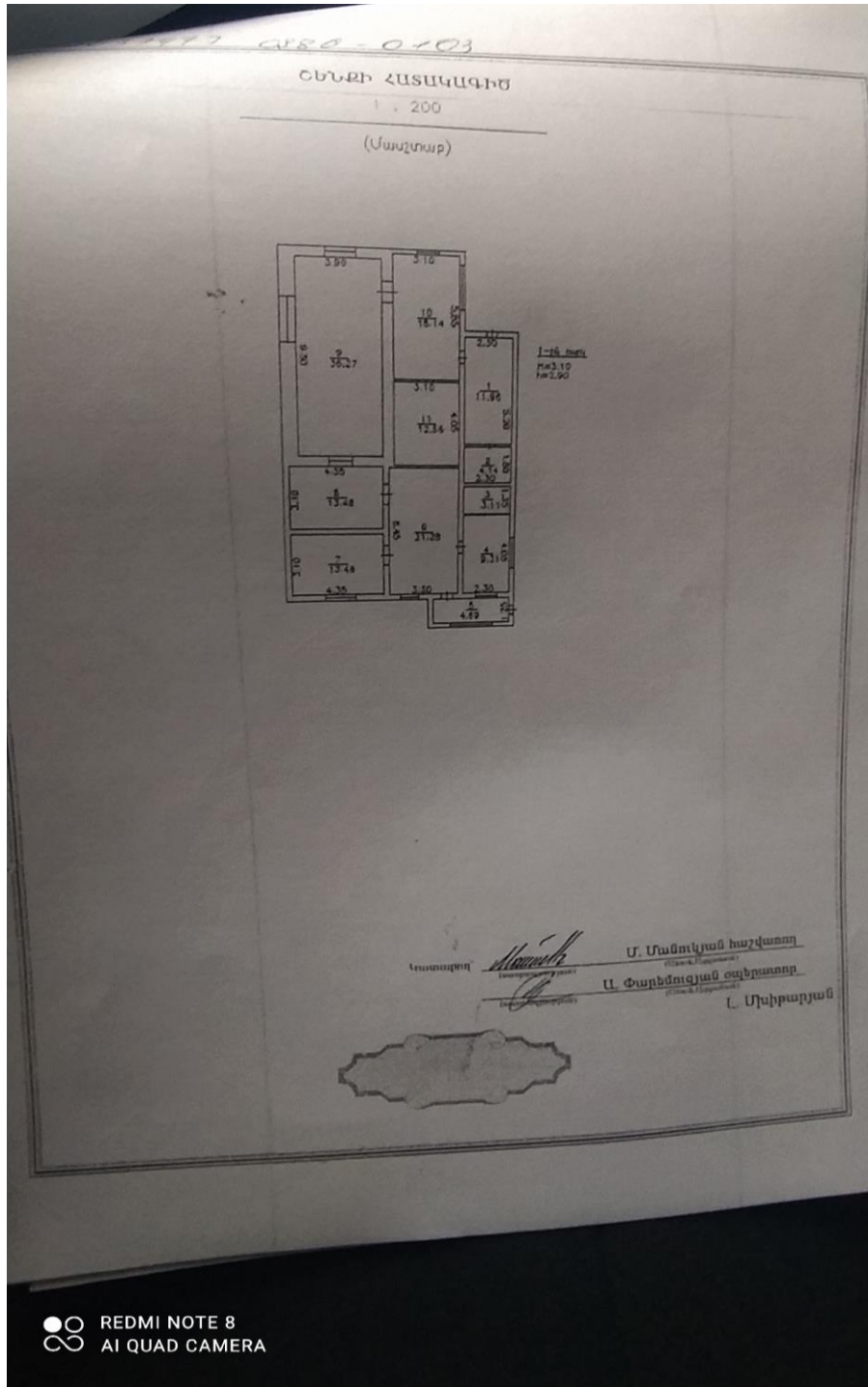

Գնահատող

17. Սահմանափակումներ և հատուկ պայմաններ

Այս սահմանափակումները և պայմանները հանդիսանում են սույն հաշվետվության անբաժանելի մասը:

- Գնահատողը պատասխանատվություն չի կրում գնահատվող սեփականության իրավունքների իրավական նկարագրության կամ սեփականության իրավունքների հետ առնչվող այլ հարցերի համար: Պատվիրատուի կողմից ներկայացված իրավունքները հաստատող փաստաթղթերը համարվել են հավաստի:
- Գնահատողը պարտավորվում է պահպանել գնահատման ընթացքում պատվիրատուի կողմից ստացված կամ հաշվարկների միջոցով պարզաբանված ինֆորմացիայի գաղտնիությունը:
- Գնահատողը գործել է որպես անկախ կատարող:
- Գնահատողի կողմից կատարված ուսումնասիրությունները և եզրակացությունները ամբողջությամբ անկանխակալ են:
- Աշխատանքների վարձատրությունը կախված չէ գնահատման արդյունքի և եզրակացության հետ:
- Գնահատողի կարծիքը գույքի արժեքի վերաբերյալ ուժի մեջ է գնահատման ամսաթվի դրությամբ: Գնահատողը պատասխանատվություն չի կրում գույքի արժեքի հետագա կտրուկ փոփոխությունների համար, որոնք կարող են ի հայտ գալ այդ ամսաթվից հետո, սոցիալական, տնտեսական, ֆիզիկական գործոնների, նաև քաղաքացիական օրենսդրության փոփոխության հետևանքով:
- Գնահատողից չի պահանջվում ներկայանալ դատական ատյաններին և տալ բացատրություն գնահատման վերաբերյալ, բացառությամբ դատական ատյանի օրինական հրավերով:
- Գնահատողը պատասխանատվություն չի կրում գույքի այն թերությունների համար, որոնք հնարավոր չէ հայտնաբերել տեսողական զննությամբ:
- Գնահատողը պատասխանատվություն չի կրում Պատվիրատուի կողմից ներկայացված տվյալների իսկության համար:
- Ելակետային պայմանները, որոնք օգտագործվել են հաշվետվության մեջ ստացվել են հավաստի աղբյուրներից, բայց և այնպես Գնահատողը չի կարող տալ հարյուր տոկոսանոց երաշխիք:
- Կազմված հաշվետվությունը դա մասնագետ Գնահատողի կարծիք է գույքի հավանական արժեքի վերաբերյալ և չի հանդիսանում երաշխիք, որ գույքը ազատ շուկայում կվաճառվի սույն հաշվետվության մեջ արտածված գնով:
- Գնահատողը պատրաստ է վերանայել գնահատման արդյունքներում լրացուցիչ որոշիչ տվյալներ ի հայտ գալու դեպքում, գնահատումից հետո մեկ ամսյա ժամկետում:

18. Օգտագործված գրականություն

1. ՀՀ օրենքը «Անշարժ գույքի գնահատման գործունեության մասին», ընդունված 10.12.2021թ.:
2. ՀՀ կառավարության 2022 թվականի օգոստոսի 24-ի թիվ 1355-Ն որոշմամբ հաստատված անշարժ գույքի գնահատման ստանդարտ:
3. ՀՀ քաղաքաշինության նախարարի կողմից 14.01.2008թ. թիվ N 09-Ն «ՀՀ տարածքում կառուցվող շենքերի, կառուցվածքների և շինարարական աշխատանքների տեսակների արժեքի խոշորացված ցուցանիշների ժողովածուն հաստատելու մասին» հրամանը, գրանցված ՀՀ արդարադատության նախարարության կողմից 07.04.2008թ., պետական գրանցման թիվ 11708117 (այսուհետ՝ ՇԱԽՑ 2009):
4. ՀՀ քաղաքաշինության նախարարի 08.12.2009թ., N 282-Ն հրամանով հաստատված «Բնակելի, հասարակական, և արտադրական շենքերի տեխնիկական վիճակի հետազննության մեթոդական ցուցումներ»-ի 118 կետի աղյուսակ 2):
5. ՀՀ քաղաքաշինության նախարարի 15.02.2008թ. N 19-Ն «Քաղաքաշինական փաստաթղթերի (ծրագրային և ճարտարապետաշինարարական) մշակման աշխատանքների արժեքի հաշվարկման կարգը հաստատելու մասին» հրաման:
6. ՀՀ քաղաքաշինության նախարարություն, 21.08.2001թ., թիվ 69 «Շինարարության համար կառուցվող ժամանակավոր շենքերի և կառուցվածքների նախահաշվային նորմերի հաստատման մասին» հրաման:
7. ՀՀ քաղաքաշինության նախարարություն, 21.08.2001թ., թիվ 68 «Շինարարական աշխատանքների վրա կլիմայական պայմանների ազդեցությունը հաշվի առնող նախահաշվային նորմերի հաստատման մասին» հրաման:

ԳՆԱՀԱՏՈՂ՝



Դ. Խաչատրյան

(Վկայական No ԳԳ-2023-52)

