



02.04.2026թ.

Հաստատում եմ տնօրեն՝

Է. Նանյան

**ԱՆՇԱՐԺ ԳՈՒՅՔԻ ԳՆԱՀԱՏՄԱՆ ՀԱՇՎԵՏՎՈՒԹՅՈՒՆ**  
**No 13/92/26**

ՀՀ Լոռու մարզ, համայնք Լոռի գյուղ Ուռուտ 1-ին փողոց 1-ին փակուղի 1 հասցեում գտնվող բնակելի տան շուկայական արժեքի վերաբերյալ:

Սույն հաշվետվությունը կազմված է <<Գնահատման գործունեության մասին>> ՀՀ օրենքի և ՀՀ կառավարության 2022 թվականի օգոստոսի 24-ի թիվ 1355-Ն որոշմամբ հաստատված անշարժ գույքի գնահատման ստանդարտի (այսուհետև ստանդարտ) պահանջներին համապատասխան:

Հաշվետվությունը կազմված է 62 /վաթսուներկու/ էջից:

**ՊԱՏՎԻՐԱՏՈՒ՝** ՀԿԱԾ Լոռու մարզային բաժին Ստեփանավանի-Տաշիր տարածաշրջանի բաժանմունք

**ԳՆԱՀԱՏՈՂ**

**ԿԱԶՄԱԿԵՐՊՈՒԹՅՈՒՆ՝** <<Արմեքսպերտիզա>> ՍՊԸ

375626 ք.Երևան, Գ. Նժդեհի 26

ՀՎՀՀ 02231188

Հ/հ 163018008868 ՀԷԲ <<Շենգավիթ>> մ/ճ

Հեռ. ընդ. 44-28-48

Գնահատման բաժին 060-65-02-56

**Հայաստանի Հանրապետություն**

**ԵՐԵՎԱՆ 2026**

Գնահատող



Բովանդակություն

1. Գնահատման առաջադրանքը.....	3
2. Գնահատման նպատակով ներկայացված փաստաթղթերի ցանկ.....	3
3. Գնահատման պատվիրատուն և հիմքը.....	3
4. Գնահատվող օբյեկտը, նույնականացման տվյալները և գնահատվող օբյեկտի նկատմամբ իրավունքների տեսակը.....	3
5. Գնահատման նպատակը (գնահատման գործառույթը).....	3
6. Գնահատման ամսաթվերը.....	6
7. Հաշվետվության ձևը.....	6
8. Գնահատման աշխատանքների ընթացակարգը.....	6
9. Գնահատվող օբյեկտի համառոտ նկարագրությունը.....	7
10. Գնահատվող գույքի լուսանկարներ.....	9
11. Օգտագործված փաստաթղթեր.....	27
12. Առավել արդյունավետ օգտագործում.....	32
13. Գնահատման մոտեցումների (մեթոդների) ընտրությունը.....	32
14. Շուկայական արժեքի հաշվարկ ծախսային մոտեցմամբ.....	36
15. Եզրակացություն գնահատման առարկայի շուկայական արժեքի վերաբերյալ.....	60
16. Սահմանափակումներ և հատուկ պայմաններ.....	61
17. Օգտագործված գրականություն.....	62



## 1. Գնահատման առաջադրանքը

ՀՀ Լոռու մարզ, համայնք Լոռի գյուղ Ուռուտ 1-ին փողոց 1-ին փակուղի 1 հասցեում գտնվող բնակելի տան շուկայական արժեքը:

### Գնահատողի և գնահատման կազմակերպության տվյալները

Գնահատման կազմակերպության անվանումը	«Արմեքսպերտիզա» ՍՊԸ
Իրավաբանական հասցեն	ք. Երևան, Գ. Նժդեհ 26
Տնօրեն	Է. Նանյան
Գնահատող	Դիաննա Ռաֆիկի Խաչատուրյան
Գնահատողի որակավորման վկայական	ԳԳ-2023-52, տրված 19.09.2023թ.

## 2. Գնահատման նպատակով ներկայացված փաստաթղթերի ցանկ

Ներկայացվել է անշարժ գույքի սեփականության (օգտագործման) իրավունքի գրանցման թիվ 11052020-06-0038 վկայականի պատճենը:

## 3. Գնահատման պատվիրատուն և հիմքը

Գնահատման հիմք է հանդիսանում պատվիրատուի 18.02.2026թ. գրությունը և 18.12.2025թ. կնքված թիվ ՀԿԱԾ-ԱՄԳ/ԱԳԳԾ-26/1 պայմանագիրը:

## 4. Գնահատվող օբյեկտը, նույնականացման տվյալները և գնահատվող օբյեկտի նկատմամբ իրավունքների տեսակը

Տվյալ հաշվետվության գնահատման օբյեկտը հանդիսանում է ՀՀ Լոռու մարզ, համայնք Լոռի գյուղ Ուռուտ 1-ին փողոց 1-ին փակուղի 1 հասցեում գտնվող բնակելի տունը: Ըստ տրամադրված վկայականի պատճենի սեփականության իրավունքով գրանցված իրավունքի սուբյեկտ է հանդիսանում՝

## 5. Գնահատման նպատակը (գնահատման գործառույթը)

Գնահատման նպատակը (գնահատման գործառույթը)՝ ՀԿԱԾ կատարողական վարույթի շրջանակներում անշարժ գույքի բռնագանձման հետևանքով դրա իրացումը:

Գնահատման արժեքի տեսակը՝ շուկայական արժեք:

Շուկայական արժեքը հաշվարկային դրամական մեծություն է, որով հավանաբար կիրականացվեր, գնահատման ամսաթվի դրությամբ, շահագրգիռ կողմերի միջև, բաց և մրցակցային շուկայում գնահատվող օբյեկտի փոխանակում, որի պարագայում կողմերից յուրաքանչյուրը, իրազեկված լինելով, գործում է ողջամտորեն և առանց հարկադրանքի:

Գնահատող



1) Շուկայական արժեքի սահմանումը պետք է մեկնաբանվի՝ համաձայն հետևյալ հայեցակարգային շրջանակի՝

ա. «Հաշվարկային դրամական մեծություն»-ը վերաբերում է դրամական գնին, որը կարող է վճարվել օբյեկտի համար առևտրային շուկայական գործարքի ժամանակ: Շուկայական արժեքը հանդես է գալիս որպես առավել հավանական գին, որը, ըստ ողջամիտ նկատառումների՝ կարող է ձեռք բերվել շուկայում գնահատման ամսաթվի դրությամբ շուկայական արժեքի սահմանման մեջ եղած պայմաններին հետևելու դեպքում: Սա վաճառողի համար ձեռք բերվող արժեքներից լավագույնն է և առավել շահավետը գնորդի համար: Այդ արժեքի սահմանման ժամանակ հաշվի չեն առնվում, մասնավորապես, գործարքի հատուկ պայմաններից և հանգամանքների հետևանքով բարձրացված կամ իջեցված գները:

բ. «... որով հավանաբար կիրականացվեր...» նշվում է այն փաստը, որ գնահատվող օբյեկտի արժեքը հանդիսանում է ենթադրյալ գնահատված արժեք, այլ ոչ թե կանխորոշված կամ վաճառքի իրական գին: Այն իրենից ներկայացնում է գործարքի գինը գնահատման ամսաթվի դրությամբ, որտեղ իրականացվում են շուկայական արժեքի սահմանման մեջ եղած բոլոր այլ պայմանները:

գ. «... գնահատման ամսաթվի դրությամբ...» արտահայտում է պահանջ՝ ըստ որի արժեքը պետք է գնահատվի կոնկրետ ամսաթվի դրությամբ: Կապված այն բանի հետ, որ շուկան և շուկայական պայմանները կարող են փոփոխվել, այլ ժամանակի համար հավանական արժեքը կարող է սխալ լինել կամ չհամապատասխանել իրականությանը: Արժեքի գնահատման արդյունքն արտացոլում է գնահատման ամսաթվի դրությամբ շուկայի վիճակը և պայմանները, այլ ոչ թե որևէ այլ ամսաթվի դրությամբ:

դ. «...շահագրգիռ կողմերի միջև...» վերաբերում է շահագրգիռ գնորդին և վաճառողին:

Շահագրգիռ գնորդն ունի գնելու դրդապատճառներ, բայց ոչինչ նրան չի պարտադրում դա անել: Նման գնորդն ստիպված չէ գնում կատարել և միտված չէ ցանկացած գին վճարել: Բացի այդ, նա գնումը կատարում է՝ գործելով համաձայն ներկայիս շուկայի իրողությունների և ակնկալիքների, այլ ոչ թե երևակայական կամ հիպոթետիկ շուկայի, որոնց գոյությունը չի կարող ցուցադրվել կամ կանխատեսվել: Հնարավոր գնորդը չի վճարի շուկայականից ավելի բարձր գին: Գնահատվող օբյեկտի ներկայիս սեփականատերը նույնպես այդ «շուկան» ձևավորողների շարքում է:

Շահագրգիռ վաճառողը չի ցանկանում պարտադիր վաճառել, ստիպված չէ վաճառել և ոչ էլ պատրաստ է վաճառել ցանկացած գնով կամ հաստատել այն արժեքը, որը տվյալ պահին չի համարվում խելամիտ շուկայում: Շահագրգիռ վաճառողի դրդապատճառը շուկայական պայմաններում գնահատվող օբյեկտի վաճառքն է բաց շուկայում ամենահավանական գնով՝ անկախ գնից ակնկալվող շուկայի ուսումնասիրությունից հետո:



ե. «...բաց և մրցակցային շուկայում գնահատվող օբյեկտի փոխանակում...» նշանակում է, որ կողմերի միջև չկան որևէ կոնկրետ կամ հատուկ փոխհարաբերություններ, օրինակ, մայր և դուստր ընկերությունների կամ վարձատուի և վարձակալի միջև հարաբերությունները, որոնք կարող են գնի մակարդակը դարձնել շուկային ոչ բնորոշ կամ լինել գերագնահատված: Ենթադրվում է, որ շուկայական արժեքի գնով գործարքը պետք է իրականացվի այնպիսի կողմերի միջև, որոնք կապված չեն որևէ հարաբերություններով, և կողմերից յուրաքանչյուրը գործում է ինքնուրույն: Գնահատվող օբյեկտը շուկա է հանվել առավել հարմար ձևով, որպեսզի ապահովվի դրա իրացումը ձեռք բերվող տարբերակներից լավագույնով, ողջամիտ նկատառումներով, շուկայական արժեքի սահմանմանը համապատասխան գնով: Վաճառքի մեթոդը պետք է լինի այնպիսին, որը կապահովի շուկայում վաճառողի համար հասանելի լավագույն գին: Շուկայում ցուցադրման ժամկետի տևողությունը կարող է տարբեր լինել՝ կախված գնահատվող օբյեկտի և շուկայական պայմանների տեսակից: Միակ պայմանն այն է, որ այն պետք է բավարար լինի գնահատվող օբյեկտի հանդեպ շուկայի բավարար քանակությամբ մասնակիցների ուշադրությունը գրավելու համար:

զ. «... որի պարագայում կողմերից յուրաքանչյուրը, իրազեկված լինելով, գործում է ողջամտորեն ...» նշանակում է այն ենթադրությունը, որ շահագրգիռ գնորդը, այնպես էլ շահագրգիռ վաճառողը, բավականաչափ տեղեկացված են վաճառվող օբյեկտի, դրա փաստացի և պոտենցիալ կիրառման բնույթին և հատկություններին, ինչպես նաև շուկայի վիճակի մասին ըստ գնահատման ընթացիկ ամսաթվի: Հետագայում ենթադրվում է, որ նրանցից յուրաքանչյուրը հաշվենկատ է օգտագործում համապատասխան տեղեկատվությունը՝ ձգտելով հասնել իր տեսանկյունից գործարքի առավել շահավետ արժեքի: Սա վերաբերում է գնահատման ամսաթվի դրությամբ շուկայի վիճակի հաշվարկին, այլ ոչ թե հետագա ժամկետում արտահայտված հետադարձ դատողություններին:

է. «...և առանց հարկադրանքի...» նշանակում է, որ կողմերից յուրաքանչյուրն ունի գործարքի իրականացման դրդապատճառներ, բայց կողմերից և ոչ մեկը հարկադրված կամ ստիպված չէ գործարք կատարել:

«Շուկայական արժեք» հասկացությունը ենթադրում է, որ գները սահմանվում են բաց և մրցունակ շուկայում, որտեղ մասնակիցներն օժտված են գործելու ազատությամբ: Գնահատվող օբյեկտների շուկան կարող է լինել ինչպես միջազգային, այնպես էլ տեղական, որը կարող է բաղկացած լինել բազմաթիվ գնորդներից և վաճառողներից կամ լինել սահմանափակ մասնակիցների քանակով:



## 6. Գնահատման ամսաթվերը

Անշարժ գույքի տեղագնության աշխատանքները կատարվել են 24.02.2026թ.:

Անշարժ գույքի շուկայական արժեքը սահմանվել է 24.02.2026թ.:

Անշարժ գույքի գնահատման հաշվետվությունը կազմվել է 30.03.2026թ.:

## 7. Հաշվետվության ձևը

Հաշվետվությունը կազմվել է պատմողական ձևով, ունի աղյուսակային և տեքստային մեկնաբանություններ:

## 8. Գնահատման աշխատանքների ընթացակարգը

Գնահատման աշխատանքների ընթացակարգը բաղկացած է հետևյալ հաջորդական փուլերից. նախապատրաստական փուլ և հիմնական փուլ:

1) Նախապատրաստական փուլում իրականացվում է՝  
ա. գնահատվող օբյեկտի փաստաթղթերի հավաքագրում և ուսումնասիրություն, պատվերի ընդունում,

բ. գնահատման առաջադրանքի ձևակերպում և պայմանագրի կնքում:

2) Փաստաթղթերի նախնական ուսումնասիրության ընթացքում փաստաթղթերի հիման վրա անհրաժեշտ է պարզել գնահատման ներկայացված օբյեկտի իրավական կարգավիճակը, ինչպես նաև գնահատվող գույքի հիմնական տվյալները: Գնահատման առաջադրանքը պետք է պարտադիր ներառի գնահատման նպատակը և գնահատվող իրավունքները և սահմանափակումները: Գնահատման նպատակը և գնահատվող իրավունքի տեսակը պետք է համաձայնեցված լինեն գնահատման սուբյեկտների հետ:

3) Գնահատման պայմանագիրը կնքվում է գրավոր՝ Հայաստանի Հանրապետության օրենսդրությամբ սահմանված կարգով և պետք է պարունակի հետևյալ պարտադիր տեղեկությունները.

ա. գնահատվող օբյեկտի անվանման և նույնականացման վերաբերյալ,

բ. գնահատման դիմաց վճարի չափի վերաբերյալ,

գ. գնահատման ստանդարտներով սահմանված և գնահատմամբ որոշվող արժեքի տեսակի, գնահատման ամսաթվի և տարեթվի վերաբերյալ,

դ. գնահատման առաջադրանքի վերաբերյալ:

Պայմանագիրը կարող է նաև պարունակել Հայաստանի Հանրապետության օրենսդրությամբ սահմանված այլ տեղեկություններ:

4) Հիմնական փուլում իրականացվում են՝

ա. գնահատվող օբյեկտի տեղագնում (լուսանկարում) (կախված գնահատվող օբյեկտի տեսակից),



- բ. գնահատման համար անհրաժեշտ տեղեկատվության հավաքագրում, մշակում և վերլուծություն,
- գ. գնահատման համապատասխան սկզբունքների, մոտեցումների և մեթոդների ընտրություն,
- դ. գնահատում՝ ընտրված մոտեցման (կամ մոտեցումների) կիրառմամբ,
- ե. վերջնական արդյունքի հաշվարկման նպատակով տարբեր մոտեցումներով հաշվարկված արդյունքների համադրում,
- զ. հաշվետվության կազմում և տրամադրում:

### 9. Գնահատվող օբյեկտի համառոտ նկարագրությունը

Ըստ պատվիրատուի կողմից տրամադրված անշարժ գույքի նկատմամբ իրավունքների պետական գրանցման թիվ 11052020-06-0038 վկայականի պատճենում արտացոլված տվյալների բնակավայրերի նշանակության հողամասի մակերեսը կազմում է 0,146 հա, երկհարկ բնակելի տան մակերեսը կազմում է 211.1քմ.: Առկա է ամառային խոհանոց 63.2քմ., ավտոտնակ 19.6քմ., գոմ 86.58քմ., ծածկ 8.7քմ.:

Տեղագնությամբ պարզվեց, որ անշարժ գույքի նկատմամբ իրավունքների պետական գրանցման թիվ 11052020-06-0038 վկայականի պատճենում արտացոլված տվյալների բնակավայրերի նշանակության 0,146 հողամասի վրա առկա է ինքնակամ կառուցված լողավազան և ծածկ, որոնք հաշվարկի մեջ չեն ներառվել:

#### Գնահատման առարկայի բնութագիրը

Հասցե	ՀՀ Լոռու մարզ, համայնք Լոռի գյուղ Ուռուտ 1-ին փողոց 1-ին փակուղի 1
Սեփականատերեր	
Սեփականության իրավունքի գրանցման վկայական	11052020-06-0038
Իրավունքի տեսակ	Սեփականություն
Ընթացիկ շահագործումը	Բնակելի տուն
Շուկայական մոտարկված կադաստրային արժեքը (դրամ)	4 178 952
Կադաստրային ծածկագիր	06-105-0037-0004
Նպատակային նշանակությունը	Բնակավայրերի
Գործառնական նշանակությունը	Բնակելի կառուցապատման
Տարածագնահատման գոտին	20
Հողամասի մակերեսը (քմ)	0,146 հա
Թեքությունը	Հարթ
Տրանսպորտային մատչելիություն	Լավ
Շենք շինությունների տեխնիկական վիճակը	Լավ
Հարկայնությունը	2 հարկանի
Մակերեսը (քմ)	Բնակելի տուն 211.1 քմ.
Առաստաղի բարձրությունը(1 հարկ)	2.06-2.51մ.

**ՀՀ ԱՌԵՎՏՐԱՎԱՐԴՅՈՒՆԱԲԵՐԱԿԱՆ ՊԱԼԱՏ**  
**«ԱՐՄԵԶՍՊԵՐՏԻՉԱ» ՍՊԸ**



Կառուցման տարեթիվը (թ)	1963-1992թթ.		
Արտաքին հարդարումը	Առանց արտաքին հարդարման Սվադած		
Արտաքին պատերը	Տուֆ		
Միջհարկային ծածկը	Երկաթբետոն		
Տանիքը	Թիթեղ		
Կոմունիկացիաներ	<b>Անվանում</b>	<b>Առկա է</b>	<b>Առկա չէ</b>
	Ջուր	X	
	Կոյուղի	X	
	Էլեկտրամատակարարում	X	
	Գազամատակարարում	X	
	Ջեռուցում	X(մասնակի)	
Ներքին հարդարանք (պատեր, հատակ, դռներ և պատուհաններ)	Բնակելի տունը տուֆ քարից է, տանիքածածկը թիթեղ: Բնակելի տունը երկհարկ է: Բնակելի տան ներքին հարդարանքը իրականացվել է ներկանյութերով և պաստառներով, միջինից ցածր վիճակ: Հատակները փայտե, սալիկապատ: Պատուհանները մետաղապլաստե, փայտե, ներքին դռները փայտե, մուտքի դուռը փայտե:		
Սանհանգույց	Սալիկապատ		
Ներքին հարդարման ընդհանուր գնահատական (1-7 բալային սանդղակով) 1. զրոյական վիճակ, 2. վատ վիճակ, 3. միջինից ցածր, միջին վիճակ, 5. միջինից բարձր, 6. լավ վիճակ, 7. գերաանց	Ներքին հարդարանքը /1-7/ սանդղակով համապատասխանում է 3-րդ կատեգորիային, միջինից ցածր վիճակ:		
Այլ տեղեկություն	Ըստ անշարժ գույքի միավորի որակական և քանակական բնութագրերի վերաբերյալ կադաստրային տեղեկանքի շինությունը կառուցվել է 1963-1992թթ.:		



10. Գնահատվող գույքի լուսանկարներ



Լուսանկար1



Լուսանկար2



Լուսանկար3



Լուսանկար4



Լուսանկար5



Լուսանկար6



Լուսանկար7



Լուսանկար 8



Լուսանկար9



Լուսանկար10

ՀՀ ԱՌԵՎՏՐԱՎԱՐԴՅՈՒՆԱԲԵՐԱԿԱՆ ՊԱԼԱՏ  
«ԱՐՄԵԶՍՊԵՐՏԻՏՁԱ» ՍՊԸ



Լուսանկար11



Լուսանկար12



Լուսանկար13



Լուսանկար14



Լուսանկար15



Լուսանկար 16



Լուսանկար17



Լուսանկար18



Լուսանկար19



Լուսանկար20

ՀՀ ԱՌԵՎՏՐԱՎԱՐԴՅՈՒՆԱԲԵՐԱԿԱՆ ՊԱԼԱՏ  
«ԱՐՄԵԶՍՊԵՐՏԻՉԱ» ՍՊԸ



Լուսանկար21



Լուսանկար22



Լուսանկար23



Լուսանկար 24



Լուսանկար25



Լուսանկար26



Լուսանկար27



Լուսանկար28



Լուսանկար29



Լուսանկար30

ՀՀ ԱՌԵՎՏՐԱՎԱՐԴՅՈՒՆԱԲԵՐԱԿԱՆ ՊԱԼԱՏ  
«ԱՐՄԵԶՍՊԵՐՏԻՉԱ» ՍՊԸ



Լուսանկար31



Լուսանկար 32



Լուսանկար33



Լուսանկար34



Լուսանկար35



Լուսանկար36



Լուսանկար37



Լուսանկար 38



Լուսանկար39



Լուսանկար40

ՀՀ ԱՌԵՎՏՐԱՎԱՐԴՅՈՒՆԱԲԵՐԱԿԱՆ ՊԱԼԱՏ  
«ԱՐՄԵԶՍՊԵՐՏԻՏԱ» ՍՊԸ



Լուսանկար41



Լուսանկար42



Լուսանկար43



Լուսանկար44



Լուսանկար45



Լուսանկար46



Լուսանկար47



Լուսանկար48



Լուսանկար49



Լուսանկար50



Լուսանկար51



Լուսանկար52



Լուսանկար53



Լուսանկար 54



Լուսանկար55



Լուսանկար56



Լուսանկար57



Լուսանկար58



Լուսանկար59



Լուսանկար60

ՀՀ ԱՌԵՎՏՐԱԳԱՐԴՅՈՒՆԱԲԵՐԱԿԱՆ ՊԱԼԱՏ  
«ԱՐՄԵԲՍՊԵՐՏԻՏՁԱ» ՍՊԸ



Լուսանկար61



Լուսանկար 62



Լուսանկար63



Լուսանկար64



Լուսանկար65



Լուսանկար66



Լուսանկար67



Լուսանկար68



Լուսանկար69



Լուսանկար70

ՀՀ ԱՌԵՎՏՐԱՎԱՐԴՅՈՒՆԱԲԵՐԱԿԱՆ ՊԱԼԱՏ  
«ԱՐՄԵԶՍՊԵՐՏԻՏՁԱ» ՍՊԸ



Լուսանկար 71



Լուսանկար 72



Լուսանկար 73



Լուսանկար 74

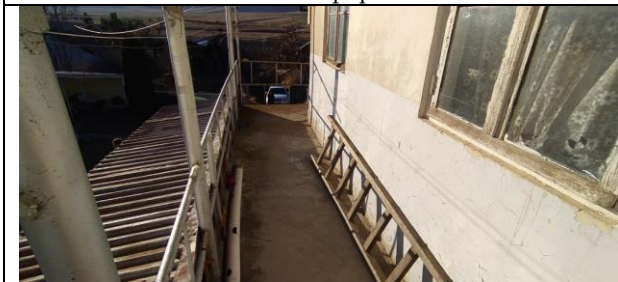

Լուսանկար 75



Լուսանկար 76

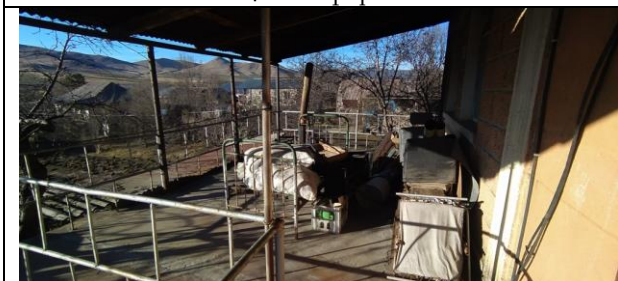

Լուսանկար 77

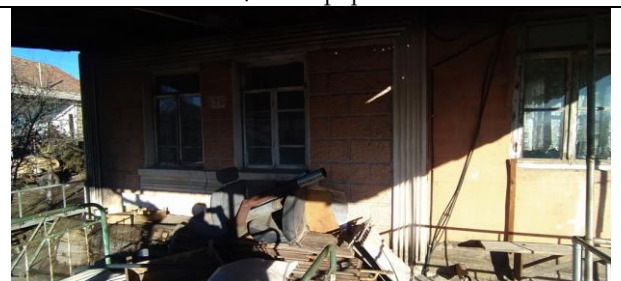

Լուսանկար 78



Լուսանկար 79



Լուսանկար 80

Գնահատող

ՀՀ ԱՌԵՎՏՐԱՎԱՐԴՅՈՒՆԱԲԵՐԱԿԱՆ ՊԱԼԱՏ  
«ԱՐՄԵԶՍՊԵՐՏԻՏԱ» ՍՊԸ



Լուսանկար81



Լուսանկար82



Լուսանկար83



Լուսանկար84



Լուսանկար85



Լուսանկար86



Լուսանկար87



Լուսանկար 88



Լուսանկար89



Լուսանկար90

ՀՀ ԱՌԵՎՏՐԱՎԱՐԴՅՈՒՆԱԲԵՐԱԿԱՆ ՊԱԼԱՏ  
«ԱՐՄԷԶՍՊԵՐՏԻՏԻՉԱ» ՍՊԸ



Լուսանկար91



Լուսանկար92



Լուսանկար93



Լուսանկար94



Լուսանկար95



Լուսանկար96

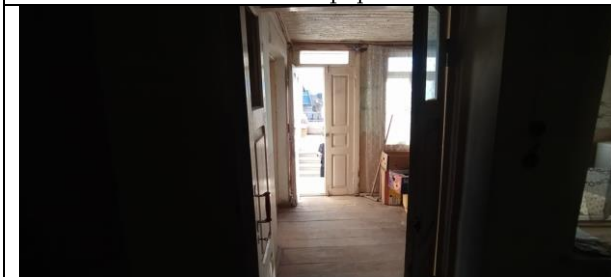

Լուսանկար97

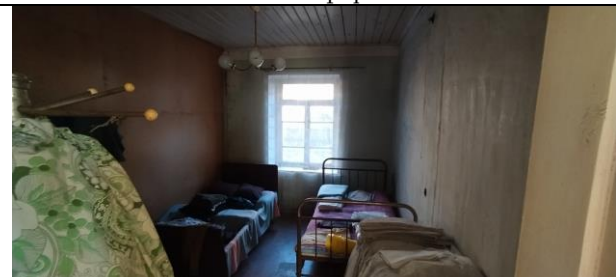

Լուսանկար98



Լուսանկար99



Լուսանկար100



Լուսանկար101



Լուսանկար102



Լուսանկար103



Լուսանկար104



Լուսանկար105



Լուսանկար 106



Լուսանկար107



Լուսանկար108



Լուսանկար109



Լուսանկար110

ՀՀ ԱՌԵՎՏՐԱՎԱՐԴՅՈՒՆԱԲԵՐԱԿԱՆ ՊԱԼԱՏ  
«ԱՐՄԵԶՍՊԵՐՏԻՏԻՉԱ» ՍՊԸ



Լուսանկար111



Լուսանկար112



Լուսանկար113



Լուսանկար 114



Լուսանկար115



Լուսանկար116



Լուսանկար117



Լուսանկար118

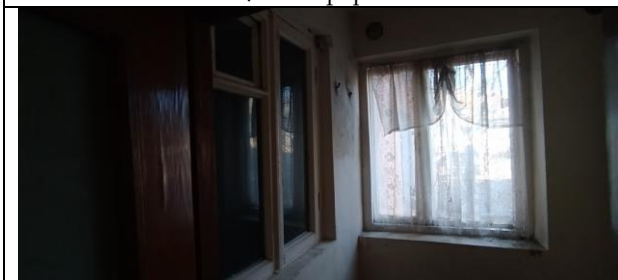

Լուսանկար119

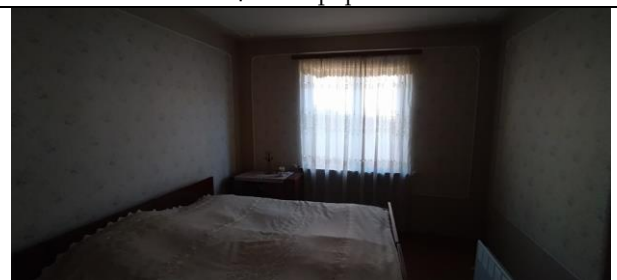

Լուսանկար120



Լուսանկար121



Լուսանկար 122



Լուսանկար123



Լուսանկար124



Լուսանկար125



Լուսանկար126



Լուսանկար127



Լուսանկար 128



Լուսանկար129



Լուսանկար130

ՀՀ ԱՌԵՎՏՐԱՎԱՐԴՅՈՒՆԱԲԵՐԱԿԱՆ ՊԱԼԱՏ  
«ԱՐՄԵԶՍՊԵՐՏԻՉԱ» ՍՊԸ



Լուսանկար131



Լուսանկար132



Լուսանկար133



Լուսանկար134



Լուսանկար135



Լուսանկար136



Լուսանկար137

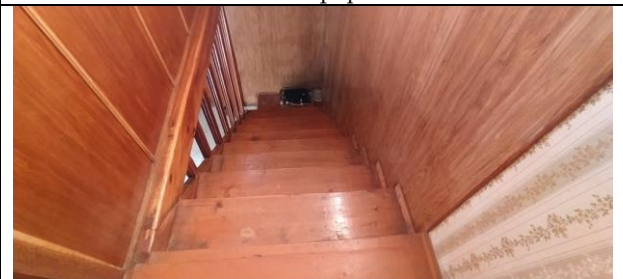

Լուսանկար138



Լուսանկար139



Լուսանկար140



Լուսանկար141



Լուսանկար142



Լուսանկար143



Լուսանկար 144



Լուսանկար145



Լուսանկար146



Լուսանկար147



Լուսանկար148



Լուսանկար149



Լուսանկար150



Լուսանկար151



Լուսանկար 152



Լուսանկար153



Լուսանկար154

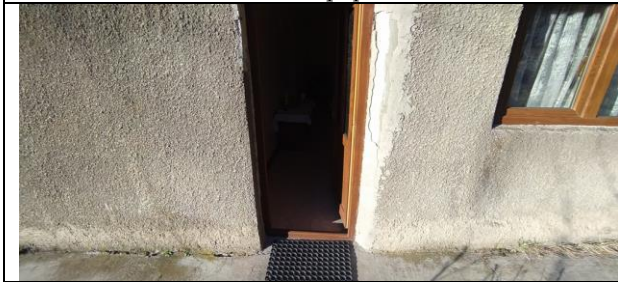

Լուսանկար155



Լուսանկար156

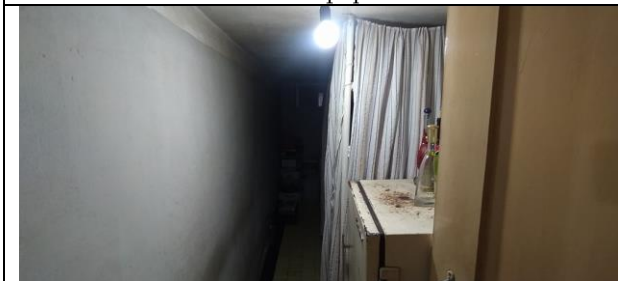

Լուսանկար157



Լուսանկար158



Լուսանկար159



Լուսանկար160



Լուսանկար 161



Լուսանկար 162



Լուսանկար 163



Լուսանկար 164



Լուսանկար 165



Լուսանկար 166



Լուսանկար 167

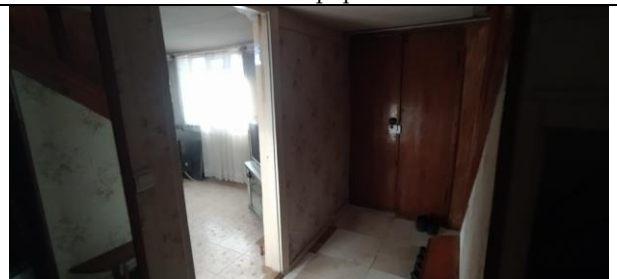

Լուսանկար 168



Լուսանկար 169



Լուսանկար 170

ՀՀ ԱՌԵՎՏՐԱՎԱՐԴՅՈՒՆԱԲԵՐԱԿԱՆ ՊԱԼԱՏ  
<<ԱՐՄԷԶՍՊԵՐՏԻՑԻՉԱ>> ՍՊԸ



Լուսանկար171



Լուսանկար172



Լուսանկար173

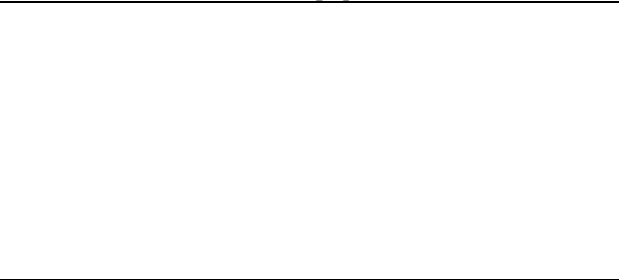



11 Օգտագործված փաստաթղթեր

 **ՀԱՅԱՍՏԱՆԻ ՀԱՆՐԱՊԵՏՈՒԹՅՈՒՆ**  
**ՎԿԱՅԱԿԱՆ**  
ԱՆՇԱՐԺ ԳՈՒՅՔԻ ՆԿԱՏԱՄԱՐ ԻՐԱՎՈՒՆՔՆԵՐԻ  
ՊԵՏԱԿԱՆ ԳՐԱՆՑՄԱՆ

 Կադաստրի կոմիտե

Սույն վկայականով հաստատվում է 11 մայիսի 2020 թվականին գույքի նկատմամբ իրավունքների պետական գրանցման միասնական մատյանում կատարված անշարժ գույքի նկատմամբ իրավունքի պետական գրանցումը հետևյալ տվյալներով.

- 1. ԳՐԱՆՑՎԱԾ ԻՐԱՎՈՒՆՔԻ ՍՈՒԲՅԵԿՏ(ՆԵՐ)**
- 2. ԱՆՇԱՐԺ ԳՈՒՅՔԻ ԳՏՆՎԵԼՈՒ ՎԱՅՐԸ ԵՎ ԱՆՎԱՆՈՒՄԸ**  
Մարզ Լոռի, համայնք Լոռի Բերդ գյուղ Ուտուտ 1-ին փողոց 1-ին փակուղի 1 բնակելի տուն
- 3. ԳՐԱՆՑՄԱՆ ՀԱՄԱՐ ՀԻՄՔ ՀԱՆԴԻՍԱՑԱԾ ՓԱՏԱԹՂԹԵՐԸ**  
Անշարժ գույքի առուվաճառքի պայմանագիր 17/04/2020թ. սեղանամատյան 1408
- 4. ՀՈՂԱՄԱՍԻ ԲՆՈՒԹԱԳՐԵՐԸ**  
Կադաստրային ծածկագիրը՝ 06-105-0037-0004  
Մակերեսի չափը (հա)՝ 0.146  
Նպատակային նշանակությունը՝ բնակավայրերի  
Գործառնական նշանակությունը կամ հողատեսքը՝ Բնակելի կառուցապատման  
Գրանցված իրավունքի տեսակը՝ ՍԵՓԱԿԱՆՈՒԹՅՈՒՆ

**ՎԿԱՅԱԿԱՆ N 11052020-06-0038, գաղտնաբառ՝ RIAKM9TR1XLA**

Փաստաթղթի իսկությունը և վավերականությունը կապույտ է ստորագրելու Կադաստրի կոմիտեի կայքէջում  
www.e-cadastre.am կայքէջի միջոցով

Էջ 1/2



**5. ՇԻՆՈՒԹՅՈՒՆՆԵՐԻ ԲՆՈՒԹԱԳՐԵՐԸ**

- 1) Նպատակային նշանակությունը՝ բնակելի
- 2) Բնութագրերը ըստ առանձին շինությունների՝

Հ/Հ	Կադաստրային ծածկագիր	Տեսակ	Մակերես	Գրանցված իրավունքի տեսակ
1	06-105-0037-0004-001	Բնակելի տուն	211.1 քմ	ՍԵՓԱԿԱՆՈՒԹՅՈՒՆ
2	06-105-0037-0004-002	ամստային խոհանոց	63.2 քմ	ՍԵՓԱԿԱՆՈՒԹՅՈՒՆ
3	06-105-0037-0004-003	Ավտոտնակ	19.6 քմ	ՍԵՓԱԿԱՆՈՒԹՅՈՒՆ
4	06-105-0037-0004-004	գոմ	86.58 քմ	ՍԵՓԱԿԱՆՈՒԹՅՈՒՆ
5	06-105-0037-0004-005	ծածկ	8.7 քմ	ՍԵՓԱԿԱՆՈՒԹՅՈՒՆ

**Լրացուցիչ նշումներ և տեղեկություններ**

Գրանցումը իրականացնող պաշտոնատար անձի անունը, ազգանունը՝ Հայկուհի Պապիկյան

Ջրաղեցրած պաշտոնը՝ Լոռու մարզային ստորաբաժանման անշարժ գույքի ավագ ուղղակի

**ՎԿԱՅԱԿԱՆ N 11052020-06-0038, գաղտնաբառ՝ RIAKM9TR1XLA**

Քաստայրթի իսկությունը և վավերականությունը կարող է ստուգվել Կադաստրի կոմիտեի [www.e-cadastre.am](http://www.e-cadastre.am) կայքէջի միջոցով

Էջ 2/2







Անշարժ գույքի սեփականության (օգտագործման) իրավունքի գրանցման վկայական

Էջ 5

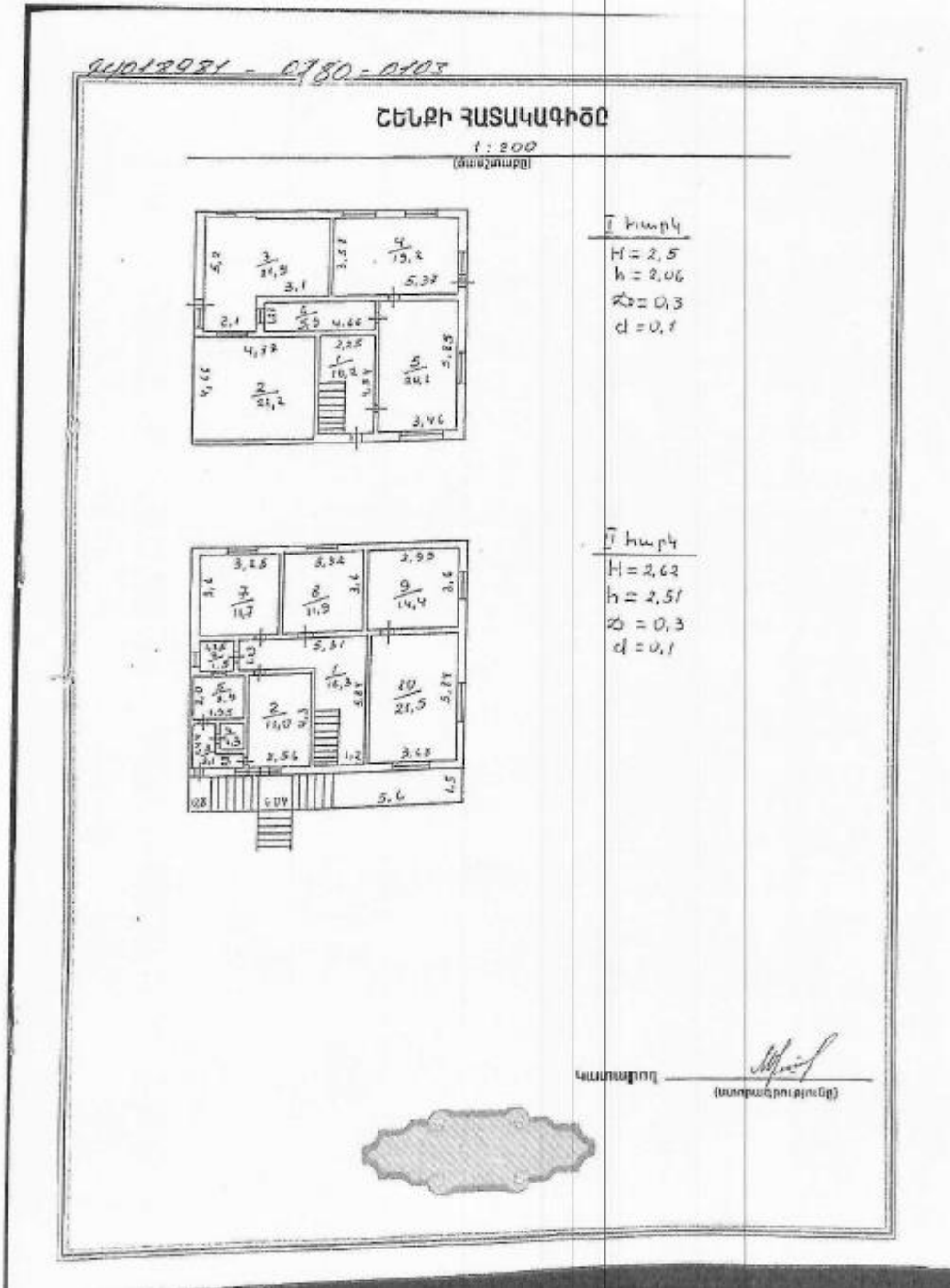

# ՀՀ ԱՌԵՎՏՐԱՎԱՐԴՅՈՒՆԱԲԵՐԱԿԱՆ ՊԱԼԱՏ «ԱՐՄԵԲՍՊԵՐՏԻՉԱ» ՍՊԸ



Առավել մանրամասն տես սույն եզրակացությանը կից լուսանկարչական հավելվածում:  
Տեղադրության հղումը՝

<https://yandex.com/maps/?ll=44.380999%2C41.058888&mode=search&sl=44.397309%2C41.068777&text=41.068777%2C44.397309&z=13.05>

Ստորև ներկայացվում է գնահատվող գույքի լուսանկարները արբանյակից և կադաստրային քարտեզից

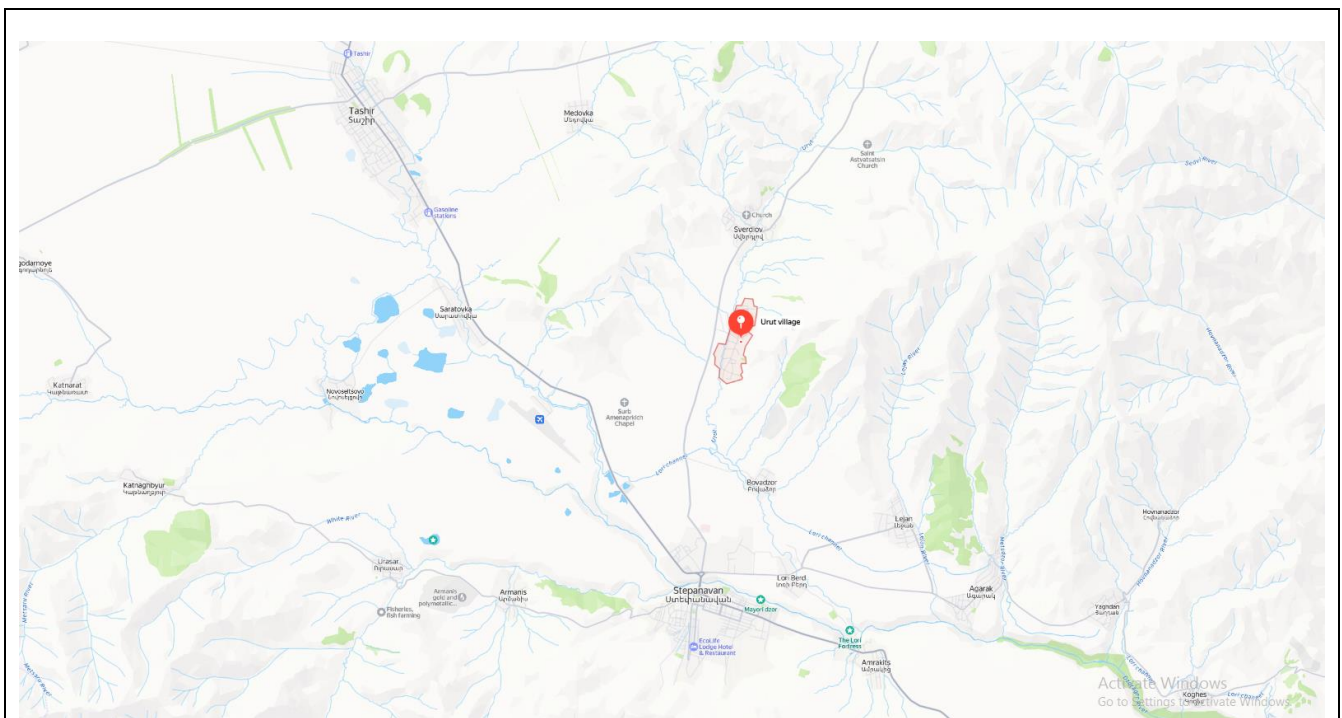
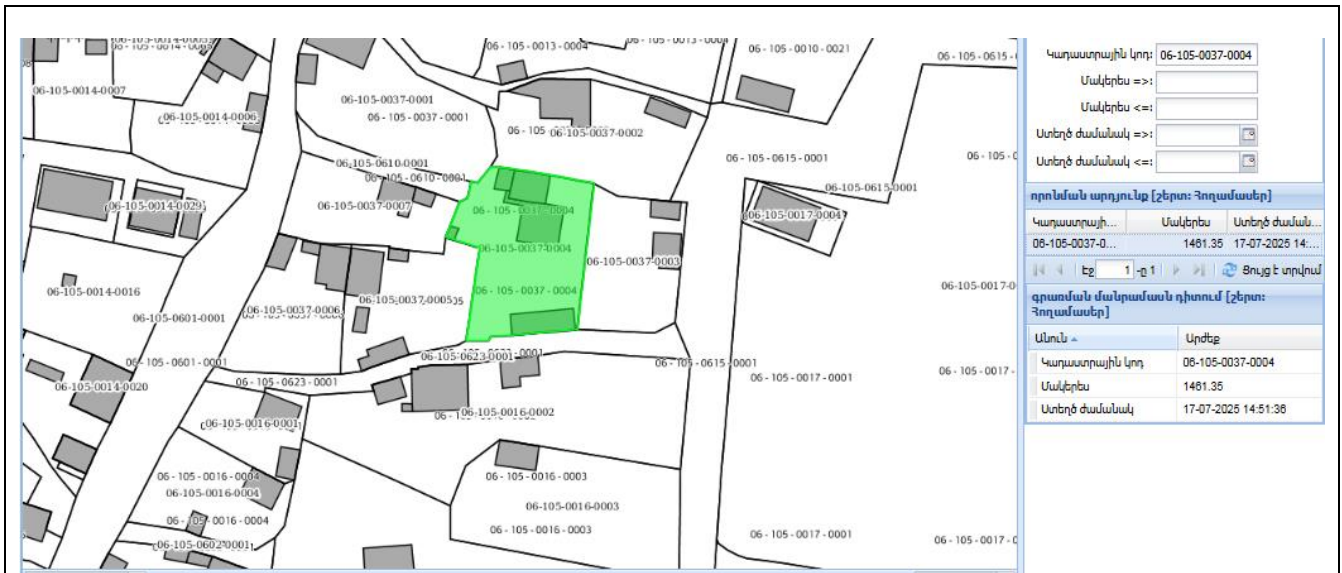

Գնահատող



Շուկայական արժեքին մոտարկված կադաստրային արժեք

Որոնել ըստ վկայականի համարի  
 Որոնել ըստ կադաստրային ծածկագրի

11052020-06-0038 Փնտրել

Հարցման ամսաթիվ	26/03/2026 13:08:56
Անշարժ գույքի հասցեն՝	Մարզ Լոռի, համայնք Լոռի Բերդ, գյուղ Ուռուտ, 1-ին փողոց 1-ին փակուղի 1 բնակելի տուն
Անշարժ գույքի տեսակը՝	Բնակելի տուն
Անշարժ գույքի շուկայական արժեքին մոտարկված կադաստրային արժեքը (ՀՀ դրամ)	4 178 952.00
Անշարժ գույքի հարկը 2024 թ.ի համար (ՀՀ դրամ)	1 044.74
Անշարժ գույքի հարկը 2025 թ.ի համար (ՀՀ դրամ)	1 567.11
Անշարժ գույքի հարկը 2026 թ.ի համար (ՀՀ դրամ)	2 089.48

Օանդություն՝ տվյալները արտացոլված են հարցման ամսաթվի դրությամբ Կադաստրի կոմիտեի կողմից գրանցված (հաշվառված) տվյալների հիման վրա:

**12. Առավել արդյունավետ օգտագործում**

Առավել արդյունավետ օգտագործումն օգտագործման այն ձևն է, որը մասնակցի տեսանկյունից օբյեկտի համար ստեղծում է ամենաբարձր արժեքը:

Ֆիզիկապես հնարավոր, օրենսդրորեն թույլատրելի և տնտեսապես նպատակահարմար տարբերակներից առավել շահութաբերը գնահատողի կարծիքով հանդիսանում է ներկա օգտագործման տարբերակը, քանի որ բնակելի տունը իր տեղադրությամբ ու դիրքով, ինչպես նաև հողամասի գործառնական նշանակությամբ նպատակահարմար չէ շահագործել որևիցե այլ նշանակությամբ:

**13. Գնահատման մոտեցումների (մեթոդների) ընտրությունը.**

Անշարժ գույքի գնահատման դասական մոտեցումներն են.

- ա) համեմատական մոտեցում
- բ) ծախսային մոտեցում
- գ) եկամտային մոտեցում

**Համեմատական մոտեցում**

Համեմատական մոտեցման կիրառման դեպքում արժեքը որոշվում է գնահատվող օբյեկտը նույնական կամ համադրելի (նմանատիպ) օբյեկտների հետ համեմատելով, որոնց համար առկա է գների վերաբերյալ տեղեկատվություն՝ Համեմատական մոտեցումը ներառում է հետևյալ մեթոդները՝ Համադրելի գործարքների մեթոդ, Համանման հանրային ընկերությունների համեմատական մեթոդ, Քանի որ գնահատման ներկայացված գույքը անշարժ գույք է, ուստի կիրառվում է համեմատական գործարքների մեթոդը:

Գնահատող



Համադրելի գործարքների մեթոդը, որը նաև հայտնի է որպես կողմնորոշիչ գործարքների մեթոդ, արժեքը որոշելու նպատակով օգտագործվում է նույնական կամ համադրելի օբյեկտների հետ կապված գործարքների վերաբերյալ տեղեկատվությունը:

Համադրելի գործարքների մեթոդի հիմնական փուլերն են՝ որոշել համեմատության միավորները, որոնք օգտագործվում են համապատասխան շուկայի մասնակիցների կողմից, մասնավորապես.

ա. որոշել համեմատության միավորները, որոնք օգտագործվում են համապատասխան շուկայում մասնակիցների կողմից,

բ. որոշել համապատասխան համադրելի գործարքները և հաշվարկել այդ գործարքների հիմնական գնահատման չափանիշները,

գ. կատարել համադրելի օբյեկտների և գնահատվող օբյեկտների որակական և քանակական նմանությունների և տարբերությունների հետևողական համեմատական վերլուծություն, որոնք օգտագործվում են համապատասխան շուկայի մասնակիցների կողմից,

դ. կատարել անհրաժեշտ ճշգրտումներ, եթե այդպիսիք կան, գնահատման ցուցանիշներում, որպեսզի արտացոլվի գնահատվող օբյեկտի և համադրելի օբյեկտների տարբերությունները,

ե. դիտարկել օբյեկտի գնահատման համար ճշգրտված ցուցանիշների կիրառում,

զ. եթե օգտագործվել են գնահատման մի քանի ցուցանիշներ, ստացված արժեքի ցուցանիշների համաձայնեցումը :

Հիմք ընդունելով վերոհիշյալը՝ գնահատողն ունի բավարար քանակությամբ արժանահավատ տեղեկատվություն, որը առավելագույնս արտացոլում և բացահայտում է այն գործոնները որոնց ազդեցությամբ տվյալ անշարժ գույքի վաճառքը բաց մրցակցային շուկայում առավել հավանական է, ուստի համեմատական մոտեցման կիրառումը գնահատվող անշարժ գույքի սեփականության իրավունքի շուկայական արժեքը որոշելու համար հիմնավորված է:

#### **Եկամտային մոտեցում**

Եկամտային մոտեցման շրջանակներում գնահատման արդյունքների ստացման համար կիրառվում են տարբեր մեթոդներ, որոնց ընդհանրությունը կայանում է նրանում, որ արժեքը որոշվում է փաստացի կամ կանխատեսվող եկամուտների վրա, որոնք ստանում է կամ կարող է ստանալ իրավունքի սեփականատերը :

Եկամտային մոտեցումը տրամադրում է արժեքի ցուցիչ՝ ապագա դրամական հոսքերը փոխակերպելով ընդհանուր ընթացիկ արժեքի: Եկամտային մոտեցմամբ արժեքը որոշվում է գնահատվող օբյեկտի եկամտաբերությամբ, դրամական հոսքի կամ ծախսերի խնայողությունների արժեքի հիման վրա:

Եկամտային մոտեցման կարևորագույն հիմքն է հանդիսանում է այն, որ ներդրողները ակնկալում են շահույթ ստանալ իրենց ներդրումներից, և որ նման եկամուտը պետք է արտացոլի ներդրումների ռիսկի ենթադրյալ մակարդակը:

Որպես կանոն, ներդրողները ակնկալել են փոխհատուցում միայն համակարգված ռիսկի համար (նաև հայտնի է որպես «շուկայական ռիսկ» կամ «չդիվերսիֆիկացված ռիսկ»):



Եկամտային մոտեցման մեթոդները փաստացի հիմնված են ապագա դրամական հոսքերի գումարների դիսկոնտավորմանը (փոխակերպմանը) ընթացիկ արժեքի: Դրանք դրամական հոսքերի դիսկոնտավորման մեթոդի տարբերակներն են:

Դրամական հոսքերի դիսկոնտավորման մեթոդ (ԴՀԴ)

ԴՀԴ մեթոդի համաձայն՝ կանխատեսվող դրամական հոսքը դիսկոնտավորվում է հակառակ ուղղությամբ (ապագայից և) մինչ գնահատման ամսաթիվը, որը արդյունքում թույլ է տալիս ստանալ գնահատվող օբյեկտի ընթացիկ արժեքը:

#### **ԴՀԴ մեթոդի հիմնական փուլերն են՝**

ա. ըստ գնահատվող օբյեկտի և դրա գնահատման առանձնահատկություններից կախված դրամական հոսքի առավել հարմար տեսակի ընտրություն,

բ. դրամական հոսքերի կանխատեսման առավել օպտիմալ կոնկրետ ժամանակահատվածի որոշում,

գ. ամբողջ ժամանակահատվածի համար դրամական հոսքերի կանխատեսման նախապատրաստում,

դ. որոշված կանխատեսվող ժամկետի վերջում մնացորդային արժեքի որոշման անհրաժեշտության դիտարկում, այնուհետև, հաշվի առնելով գնահատվող օբյեկտի բնութագրերը, համապատասխան տերմինալային արժեքի որոշում,

ե. դիսկոնտավորման դրույքաչափի որոշում,

զ. դիսկոնտավորման դրույքաչափի կիրառումը կանխատեսվող ապագա դրամական հոսքերի նկատմամբ՝ անհրաժեշտության դեպքում հաշվի առնելով տերմինալային արժեքը:

Դիսկոնտավորման դրույքաչափը պետք է արտացոլի ոչ միայն դրամական միջոցի ժամանակավոր արժեքը, այլ նաև այն ռիսկերը, որոնք կապված են օբյեկտի ապագա շահագործման և դրամական հոսքերի տեսակի հետ:

Դիսկոնտավորման դրույքաչափերի ընդունման կամ հաշվարկման տարածված մեթոդները հետևյալն են՝

ա. Կապիտալի գնագոյացման մոդել (CAPM),

բ. կապիտալի նկատմամբ միջին կշռված ծախսեր (WACC) ,

գ. դիտարկվող կամ ստացված դրույքաչափերի և եկամտաբերության հարաբերակցություն,

դ. Կումուլյատիվ մեթոդ

#### **Եկամտի կապիտալիզացիայի մեթոդ**

Եկամտի կապիտալիզացիայի մեթոդը հիմնականում կիրառվում է երբ առկա է եկամտի կայուն աճի տեմպեր և շահույթ գնահատման ամսաթվի դրությամբ, այս դեպքում կարիք չկա սահմանել կոնկրետ կանխատեսման ժամանակահատված, և տերմինալային արժեքը կարող է ծառայել որպես արժեքի որոշման միակ հիմք:

#### **Ծախսային մոտեցում**

Ծախսային մոտեցման հիմքում ընկած է այն սկզբունքը, ըստ որի գնորդը գնահատվող օբյեկտի համար չի վճարի ավելին, քան հավասար օգտակարությամբ օբյեկտի ձեռք բերելու դեպքում, լինի դա գնման կամ կառուցման միջոցով, գործընթացը բարդացնող գործոնների բացակայությամբ՝ անհարկի ժամանակ, անհարմարություն,



ռիսկ կամ այլ գործոններ: Այս մոտեցումը հնարավոր է դարձնում ստանալ արժեք օբյեկտի արժեքը փոխարինման կամ վերարտադրման ընթացիկ ծախսերի որոշման միջոցով և ֆիզիկական մաշվածության ու հնացման բոլոր տեսակների կիրառմամբ:

Ընդհանուր առմամբ, առկա է ծախսերի մոտեցման երեք մեթոդ.

ա. ծախսերի փոխարինման մեթոդ՝ արտացոլում է համարժեք օգտակարությամբ նմանատիպ օբյեկտի ստեղծման ծախսերի հաշվարկման միջոցով որոշվող արժեքը,

բ. ծախսերի վերարտադրման մեթոդ՝ արտացոլում է օբյեկտի ճշգրիտ նմանակի վերստեղծման ծախսերի հաշվարկման միջոցով որոշվող արժեքը:

գ. բաղադրիչային մեթոդ, որի շնորհիվ հաշվարկում է գնահատվող օբյեկտի արժեքը՝ օբյեկտի առանձին բաղադրիչ մասերի արժեքները գումարելով:

Ծախսային մոտեցումը պետք է ներառի բոլոր ծախսերը, որոնք տվյալ մասնակիցը կարող է կրել:

Արժեքի տարրերը կարող են տարբերվել, կախված գնահատվող օբյեկտի տեսակից և պետք է ներառեն ուղղակի և անուղղակի ծախսեր, որոնք պահանջվում են գնահատման ամսաթվի դրությամբ օբյեկտի փոխարինման (վերարտադրման) համար, մասնավորապես՝

ա. *ուղղակի* ծախսեր (նյութեր, աշխատուժ)

բ. *անուղղակի* ծախսեր (տրանսպորտային ծախսեր, տեղադրման ծախսեր, մասնագիտական վճարներ (նախագծային, թույլտվություն, ճարտարապետական, իրավաբանական և այլն), այլ վճարներ (միջնորդավճարներ և այլն), ընդհանուր ծախսեր, հարկեր, ֆինանսական ծախսեր (օրինակ՝ պարտքային ֆինանսավորման տոկոսներ) և ձեռնարկատիրական շահույթ):

Մաշվածության հետ կապված ճշգրտումները սովորաբար դիտարկվում են հետևյալ տեսակների համար, որոնք ուղղումներ կամ ճշգրտումներ կատարելիս կարող են հետագայում բաժանվել ենթատեսակների.

ա. ֆիզիկական մաշվածություն՝ գնահատվող օբյեկտի կամ դրա բաղադրիչների ֆիզիկական մաշվածության պատճառով օգտակարության ցանկացած կորուստ, որն առաջացել է օգտագործման հետևանքով և տարիքից,

բ. ֆունկցիոնալ մաշվածություն՝ գնահատվող օբյեկտի անարդյունավետության հետևանքով առաջացած օգտակարության ցանկացած կորուստ, համեմատած դրա փոխարինման հետ, ինչպիսիք են նախագծմամբ, տեխնիկական բնութագրերն ու տեխնոլոգիայի հնացած լինելը,

գ. արտաքին կամ տնտեսական մաշվածություն՝ գնահատվող օբյեկտի նկատմամբ արտաքին համարվող տնտեսական կամ տեղական պայմանների հետևանքով առաջացած օգտակարության ցանկացած կորուստ: Այս տեսակի մաշվածությունը կարող է լինել ժամանակավոր կամ մշտական:



#### 14. Շուկայական արժեքի հաշվարկ ծախսային մոտեցմամբ

Ծախսային մոտեցմամբ անշարժ գույքի շուկայական արժեքի գնահատումը իրականացվում է հետևյալ փուլերով.

- 1) հողամասի շուկայական արժեքի որոշում,
- 2) շենքերի և շինությունների վերարտադրման (կամ փոխարինման) ծախսերի որոշում,
- 3) շենքերի և շինությունների կուտակված մաշվածության մեծության որոշում,
- 4) անշարժ գույքի շուկայական արժեքի որոշում, որպես հողամասի շուկայական արժեքի և շենքերի ու շինությունների վերարտադրման (կամ փոխարինման) ծախսերի հանրագումար՝ նվազեցված կուտակված մաշվածության չափով:

Համեմատվող գույքերի վաճառքների (կամ առաջարկների) գների ճշգրտումն իրականացվել է հետևյալ կարգով.

I) Առաջին հերթին կիրառվել են գործակիցներ ըստ վաճառքի պայմանների և շուկայի վիճակի: Սրանցից յուրաքանչյուր հաջորդը կիրառվել է նախորդ արդյունքի նկատմամբ:

II) Երկրորդ հերթին իրականացվել են անմիջականորեն անշարժ գույքին վերաբերող ճշգրտումները: Սրանք կատարվել են ցանկացած կարգով, այսինքն կամայական հերթականությամբ:

Գնագոյացման այն գործոնները, որոնք նախատեսված են ստանդարտով, սակայն որոնցով գների ճշգրտումներ չեն կատարվել ստորև բերված աղյուսակում, ուրեմն դրանք

ա) կամ կիրառված գործոններից էականորեն չեն տարբերվում,

բ) կամ էլ գնահատողի կողմից չեն կիրառվել գնի վրա չնչին ազդեցության պատճառով.

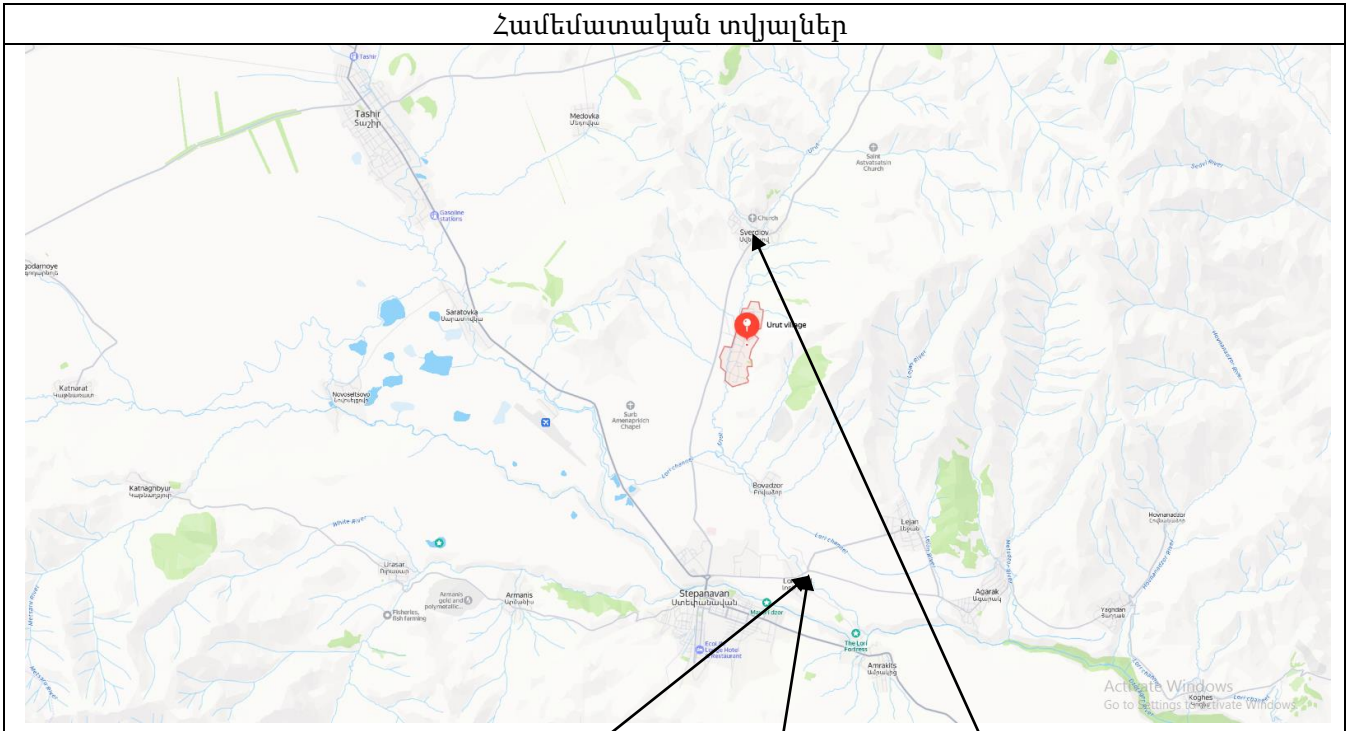

<p>Պողատաբանք բնակելի շինությունների համար Լոտի քերտում, 2650 քմ  <b>6,000,000 ₺</b></p> <p>Նվաճողը: <b>Նորիկ Կոնստրուկցիա</b></p> <p>Նվաճողի հարաբերությունները</p> <ul style="list-style-type: none"> <li>Պողատաբանք բնակելի շինություններ համար</li> <li>Ընդհանուր մակերես: 2650 քմ</li> <li>Պողատաբանք բնակելի շինություններ համար Լոտի քերտում, 2650 քմ</li> <li><b>\$42,000</b></li> <li>Պողատաբանք բնակելի շինություններ համար Լոտի քերտում, 2650 քմ</li> <li><b>\$90,000</b></li> </ul>	<p>Պողատաբանք բնակելի շինությունների համար, Raffi Street 3rd Deadlock Լոտի քերտում, 1600 քմ  <b>\$15,500</b></p> <p>Նվաճողը: <b>Արման</b></p> <p>Նվաճողի հարաբերությունները</p> <ul style="list-style-type: none"> <li>Պողատաբանք բնակելի շինություններ համար</li> <li>Ընդհանուր մակերես: 1600 քմ</li> <li>Պողատաբանք բնակելի շինություններ համար Լոտի քերտում, 1600 քմ</li> <li><b>\$15,000</b></li> <li>Պողատաբանք բնակելի շինություններ համար Լոտի քերտում, 1600 քմ</li> <li><b>\$19,000</b></li> </ul>	<p>Պողատաբանք բնակելի շինությունների համար Ավերդում, 1800 քմ  <b>\$7,000</b></p> <p>Նվաճողը: <b>Արման</b></p> <p>Նվաճողի հարաբերությունները</p> <ul style="list-style-type: none"> <li>Պողատաբանք բնակելի շինություններ համար</li> <li>Ընդհանուր մակերես: 1800 քմ</li> <li>Պողատաբանք բնակելի շինություններ համար Լոտի քերտում, 1800 քմ</li> <li><b>\$300,000</b></li> <li>Պողատաբանք բնակելի շինություններ համար Լոտի քերտում, 1800 քմ</li> <li><b>\$38,000</b></li> </ul>
---	--	---

Գնահատող *Արման*

ՀՀ ԱՌԵՎՏՐԱՎԱՐԴՅՈՒՆԱԲԵՐԱԿԱՆ ՊԱԼԱՏ  
 «ԱՐՄԵԶՍՊԵՐՏԻՉԱ» ՍՊԸ



Համեմատության տարրերը	Չափման միավորը	Գնահատվող օբյեկտը	Անալոզ օբյեկտ №1	Անալոզ օբյեկտ №2	Անալոզ օբյեկտ №3	
Հասցե		Լոռու մարզ Ուռուտ	Լոռու մարզ Լոռի բերդ	Լոռու մարզ Լոռի բերդ	Լոռի Բերդ Ուռուտ	
Տեղակատվության աղբյուրը			<a href="https://www.list.am/item/20243029?ld_src=2">https://www.list.am/item/20243029?ld_src=2</a>	<a href="https://www.list.am/item/21948073?ld_src=2">https://www.list.am/item/21948073?ld_src=2</a>	<a href="https://www.list.am/item/20095712?ld_src=2">https://www.list.am/item/20095712?ld_src=2</a>	
Վաճառքի կամ առաջարկի գինը	դրամ		6,000,000	5,850,000	2,640,000	
Մակերես	քմ	1460	2,660	1,600	1,800	
Վաճառքի կամ առաջարկի գինը	դր/քմ		2256	3656	1467	
ըստ շուկայի վիճակի, վաճառքի պայմանների և վաճառքի ամսաթվի,			03.2026թ.	03.206թ.	03.2026թ.	
Ուղղումը	%		-10%	-10%	-10%	կայքում հայտարարություն տված անձիք պատրաստ են սակարկել հողամասի արժեքը
Ուղղումը	դրամ		-226	-366	-147	
Ուղղված գինը	դր/քմ		2030	3291	1320	
Գույքային իրավունքներն (այդ թվում կառուցապատման) ու սահմանափակումները (այդ թվում իրավունքների և օգտագործման նկատմամբ)			գնահատվողի նման	գնահատվողի նման	գնահատվողի նման	
Ուղղումը	%		0%	0%	0%	
Ուղղումը	դրամ		0	0	0	
Ուղղված գինը	դր/քմ		2030	3291	1320	
Նպատակային և գործառնական նշանակությունը		բնակավայրերի, բնակելի կառուցապատման	բնակավայրերի, բնակելի կառուցապատման	բնակավայրերի, բնակելի կառուցապատման	բնակավայրերի, բնակելի կառուցապատման	
Ուղղումը	%		0%	0%	0%	
Ուղղումը	դրամ		0	0	0	
Ուղղված գինը	դր/քմ		2030	3291	1320	
Կոմունիկացիաների առկայությունը և հնարավորությունը		առկա է	առկա է	առկա է	առկա է	
Ուղղումը	%		0%	0%	0%	
Ուղղումը	դրամ		0	0	0	
Ուղղված գինը	դր/քմ		2030	3291	1320	
Կառուցապատման չափորոշիչները և սահմանափակումները			գնահատվողի նման	գնահատվողի նման	գնահատվողի նման	

ՀՀ ԱՌԵՎՏՐԱՎԱՐԴՅՈՒՆԱԲԵՐԱԿԱՆ ՊԱԼԱՏ  
 «ԱՐՄԵԶՍՊԵՐՏԻՉԱ» ՍՊԸ



Ուղղումը	%		0%	0%	0%	
Ուղղումը	դրամ		0	0	0	
Ուղղված գինը	դր/քմ		2030	3291	1320	
ըստ հողամասի չափերի (մակերես, լայնություն, երկարություն, երկրաչափական կառուցվածք, ճակատային մաս),		1460	2,660	1,600	1,800	
Ուղղումը	%		12%	1%	3%	
Ուղղումը	դրամ		244	33	40	
Ուղղված գինը	դր/քմ		2274	3324	1360	
Տեղադրությունը (գտնվելու վայրը), տեղակայման գրավչությունը		միջին	լավ	լավ	բավարար	
Ուղղումը	%		-10%	-10%	10%	
Ուղղումը	դրամ		-227	-332	136	
Ուղղված գինը	դր/քմ		2046	2991	1496	
Թեքությունը		հարթ	հարթ	հարթ	հարթ	
Ուղղումը	%		-10%	-10%	10%	
Ուղղումը	դրամ		-205	-299	150	
Ուղղված գինը	դր/քմ		1842	2692	1645	
Տրանսպորտային հանգույցների առկայությունը, մատչելիությունը		առկա է	առկա է	առկա է	առկա է	
Ուղղումը	%		0%	0%	0%	
Ուղղումը	դրամ		0	0	0	
Ուղղված գինը	դր/քմ		1842	2692	1645	
Հողերի արժեքի վրա ազդող այլ գործոններ		Ըստ գոտիականության 20-րդ գոտի	Ըստ գոտիականության 18-րդ գոտի	Ըստ գոտիականության 18-րդ գոտի	Ըստ գոտիականության 20-րդ գոտի	
Ուղղումը	%		-10%	-10%	0%	
Ուղղումը	դրամ		-184	-269	0	
Ուղղված գինը	դր/քմ		1658	2423	1645	
Կշռային գործակիցը			0.333	0.333	0.333	
Շուկայական արժեքը	դր/քմ		1,908.50			
Արժեքը ՀՀ դրամով			2,786,000			

Գնահատվող՝ ՀՀ Լոռու մարզ, համայնք Լոռի գյուղ Ուռուտ 1-ին փողոց 1-ին փակուղի 1 հասցեում գտնվող հողամասի շուկայական արժեքը կազմում է 2 786 000 ՀՀ դրամ:

Գնահատող



**Շենքեր, շինությունների վերարտադրման ծախսերի որոշում**

Շենքերի և շինությունների վերարտադրման (կամ փոխարինման) ծախսերը որոշվում են.

1) համապատասխան մասնագիտացված նորմատիվային տեղեկագրերում ներկայացված կամ հավաստի այլ աղբյուրներից ստացված տվյալների հիման վրա:

2) գնահատման ամսաթվի դրությամբ շուկայական գներով այն ծախսերի հաշվարկմամբ, որոնք անհրաժեշտ են նույնատիպ նոր շենքի (կամ շինության) կառուցման համար՝ օգտագործելով գնահատվող շենքի (կամ շինության) կառուցման համար օգտագործված նյութերը և տեխնոլոգիաները կամ այն ծախսերի հաշվարկմամբ, որոնք անհրաժեշտ են գնահատվող շենքին (կամ շինությանը) համապատասխանող օգտակարությամբ նոր շենքի (կամ շինության) (ժամանակակից պահանջներին համապատասխանող փոխարինիչի) կառուցման համար:

3) մինևույն շուկայական պայմաններում նմանատիպ շենքերի (կամ շինությունների) կառուցման համար շինարարության պայմանագրերում նշված արժեքի տվյալների հիման վրա:

Շենքեր, շինությունների վերարտադրման (փոխարինման) ծախսերի նորմատիվի ընտրության հարցում, որպես ուղենիշ են հանդիսացել <ԱՐՄԵՔՍՊԵՐՏԻԶԱ> ՍՊ ընկերության սեփական բազայում առկա տեղեկատվությունը: Հարկ է նշել, որ ՀՀ կառավարության թիվ 1615 առ 22.09.2023թ. <<ՔԱՂԱՔԱՇԻՆՈՒԹՅԱՆ ԲՆԱԳԱՎԱՌՈՒՄ ԼԻՑԵՆԶԻԱ ՉՊԱՀԱՆՁՈՂ ԱՇԽԱՏԱՆՔՆԵՐԻ ԵՎ ԾԱՌԱՅՈՒԹՅՈՒՆՆԵՐԻ ՑԱՆԿԸ ՀԱՍՏԱՏԵԼՈՒ ՄԱՍԻՆ>> որոշմանը, գնահատվող մակերեսով անհատական տունը կառուցապատողի կողմից կարող է կառուցվել սեփական ուժերով՝ առանց շինարարական կազմակերպության: Բացի սեփական բազայում առկա տվյալներից օգտագործվել են նաև անհատներից ստացված տեղեկատվությունը, որոնք կառուցել են իրենց համար սեփական տուն:

Համաձայն ստանդարտի ծախսային մոտեցումը պետք է ներառի բոլոր ծախսերը, որոնք տվյալ մասնակիցը կարող է կրել:

Արժեքի տարրերը կարող են տարբերվել՝ կախված գնահատվող օբյեկտի տեսակից և պետք է ներառեն ուղղակի և անուղղակի ծախսեր, որոնք պահանջվում են գնահատման ամսաթվի դրությամբ օբյեկտի փոխարինման (վերարտադրման) համար:

Որոշ ընդհանուր կետեր, որոնք պետք է հաշվի առնել, մասնավորապես՝

ա. ուղղակի ծախսեր (նյութեր, աշխատուժ),

բ. անուղղակի ծախսեր (տրանսպորտային ծախսեր, տեղադրման ծախսեր, մասնագիտական վճարներ (նախագծային, թույլտվություն, ճարտարապետական, իրավաբանական և այլն), այլ վճարներ (միջնորդավճարներ և այլն), ընդհանուր ծախսեր, հարկեր, ֆինանսական ծախսեր (օրինակ՝ պարտքային ֆինանսավորման տոկոսներ) և ձեռնարկատիրական շահույթ):



Աշխատանքների և շինհրապարակի կազմակերպման հետ կապված ծախսերը (ժամանակավոր շենքերի և կառուցվածքների) ձևեռային պայմաններում աշխատանքի համար հավելումը աշխատանքային պայմանները (նեղվածություն, անապատային, կիսաանապատային) սահմանված հարկերը և այլ առանձին ծախսերը հաշվի են առնվում շինարարության հաշվարկային արժեքի հաշվարկներում:

**Բնակելի տան հաշվարկ**

Անվանումը (Տեղեկատվության աղբյուրը)	Շինարարության արժեքը Ներառյալ ԱԱՀ	Շենքի (շինության) արտաքին ծավալը կամ մակերեսը Մ x Բ (h) x Գհ			Լրիվ վերարտադրման կամ փոխարինման ծախսերը
		քառ. մ	մ	-	
<b>Չափման միավորը</b>	դրամ/քմ կամ խմ	քառ. մ	մ	-	դրամ
<b>Բնակելի տուն (Ընկերության բազա)</b>	200000	211.1	1	1	42,220,000
<b>Ծածկ (Ընկերության բազա)</b>	40000	8.7	1	1	348,000
<b>Ընդամենը</b>					<b>42,568,000</b>

**Շենքերի և շինությունների կուտակված մաշվածության որոշում**

Գոյություն ունեն մաշվածության երեք տեսակներ՝ ֆիզիկական, գործառնական և տնտեսական:

Կուտակված մաշվածությունը՝ շենքերի և շինությունների ֆիզիկական, գործառնական և տնտեսական մաշվածության հանրագումարն է:

Ֆիզիկական, գործառնական և տնտեսական մաշվածությունները լինում են.

ա) վերականգնվող՝ երբ մաշվածության վերացման հետ կապված ծախսերը տնտեսապես արդարացված են,

բ) չվերականգնվող՝ երբ մաշվածության վերացման հետ կապված ծախսերը տնտեսապես արդարացված չեն:

Ֆիզիկական մաշվածություն՝ գնահատվող օբյեկտի կամ դրա բաղադրիչների ֆիզիկական մաշվածության պատճառով օգտակարության ցանկացած կորուստ, որն առաջացել է օգտագործման հետևանքով և տարիքից:



Վերացվող ֆիզիկական մաշվածքի հաշվարկ

N/N	Կատարվող աշխատանքի անվանումը	Կառուցման արժեքի ձևավորման բաղադրիչները	Կառուցման արժեքի ձևավորման բաղադրիչները	Ֆիզիկական մաշվածությունը (չկատարած աշխատանքներ)	Ֆիզիկական մաշվածությունը (չկատարած աշխատանքներ)	Մնացորդային արժեք
	Չափման միավորը	%	դրամ	%	դրամ	դրամ
1	Հողային աշխատանքներ	3%	1,277,040	0%	0	1,277,040
2	Հիմնային աշխատանքներ և նկուղի պատեր	17.0%	7,236,560	10%	723,656	6,512,904
3	Միաձույլ երկաթբետոնե կառուցվածքներ	35.0%	14,898,800	15%	2,234,820	12,663,980
4	Պատեր և միջնորմներ	7.0%	2,979,760	15%	446,964	2,532,796
5	Տանիք	12.0%	5,108,160	20%	1,021,632	4,086,528
6	Դռներ և պատուհաններ	7.0%	2,979,760	20%	595,952	2,383,808
7	Հատակներ	5%	2,128,400	20%	425,680	1,702,720
8	Ներքին հարդարում	8.0%	3,405,440	25%	851,360	2,554,080
9	Արտաքին հարդարում	4.0%	1,702,720	15%	255,408	1,447,312
10	Այլ աշխատանքներ	2.0%	851,360	15%	127,704	723,656
11	<b>Ընդամենը</b>	<b>100%</b>	<b>42,568,000</b>	<b>16%</b>	<b>6,683,176</b>	<b>35,884,824</b>

Կարճաժամկետ ծառայության էլեմենտների չվերականգնվող մաշվածքի հաշվարկ

N/N	Աշխատանքի անվանումը	Կարճաժամկետ ծառայության էլեմենտների չվերականգնվող մաշվածքի հաշվարկ	Իրական ծառայության ժամկետը	Նորմատիվային ծառայության ժամկետ	Մաշվածքի գործակիցը	Մաշվածքը
		դրամ	տարի	տարի		դրամ
1	Տանիք	4,086,528	10	40	0.25	1,021,632
2	Ներքին հարդարում	2,554,080	10	30	0.33	851,360
3	Արտաքին հարդարում	1,447,312	10	40	0.25	361,828
4	Դռներ, պատուհաններ	2,383,808	5	25	0.20	476,762
5	Հատակներ	1,702,720	5	25	0.20	340,544
6	Այլ աշխատանքներ	723,656	10	40	0.25	180,914
7	<b>Ընդամենը</b>	<b>12,898,104</b>				<b>3,233,040</b>



**Երկարաժամկետ ծառայության էլեմենտների չվերականգնվող մաշվածքի հաշվարկ**

N/N	Արժեքի անվանումը	դրամ
1	Վերարտադրման կամ փոխարինման ծախսեր	42,568,000
2	Վերացվող ֆիզիկական մաշվածությունը (հետաձգված վերանորոգում)	6,683,176
3	Կարճաժամկետ ծառայության էլեմենտների չվերականգնվող մաշվածքի հաշվարկ	12,898,104
4	Ընդամենը երկարակյաց էլեմենտների արժեքը չվերացվող ֆիզիկական մաշվածքով (1-2-3)	22,986,720
5	Շինության փաստացի տարիքը (տարի)	39
6	Շահագործման նորմատիվային ժամկետը (տարի)	120
7	Մաշվածքի հաշվարկման գործակիցը	0.33
8	Երկարաժամկետ ծառայության էլեմենտների չվերացվող մաշվածքի արժեքը	<b>7,470,684</b>

**Ընդհանուր ֆիզիկական մաշվածության հաշվարկը**

N/N	Ֆիզիկական մաշվածքի տեսակը	դրամ
1	Վերացվող ֆիզիկական մաշվածությունը (հետաձգված վերանորոգում)	6,683,176
2	Կարճաժամկետ ծառայության էլեմենտների չվերականգնվող մաշվածքի հաշվարկ	3,233,040
3	Երկարաժամկետ ծառայության էլեմենտների չվերացվող մաշվածքի արժեքը	7,470,684
	<i>Ընդամենը</i>	<b>17,386,900</b>

**Ֆունկցիոնալ մաշվածություն**՝ գնահատվող օբյեկտի անարդյունավետության հետևանքով առաջացած օգտակարության ցանկացած կորուստ, համեմատած դրա փոխարինման հետ, ինչպիսիք են նախագծումը, տեխնիկական բնութագրերն ու տեխնոլոգիայի հնացած լինելը:

Գնահատվող գույքը մեծամասամբ համապատասխանում է արդի պահանջներին, առկա են տեխնիկական նորարարությունների հետ կապված որոշ անհամապատասխանություններ, չկան ֆունկցիոնալ նշանակությամբ օգտագործման կորուստներ: Հետևաբար գնահատվող գույքի գործառնական մաշվածությունը ընդունվել է 20%:

**Արտաքին կամ տնտեսական մաշվածություն**՝ գնահատվող օբյեկտի նկատմամբ արտաքին համարվող տնտեսական կամ տեղական պայմանների հետևանքով առաջացած օգտակարության ցանկացած կորուստ: Այս տեսակի մաշվածությունը կարող է լինել ժամանակավոր կամ մշտական:

Տնտեսական մաշվածությունը պայմանավորված է նաև գնահատվող օբյեկտի գտնվելու վայրով, տեղանքով ու դիրքով: Տնտեսական մաշվածության այս բաղադրիչը կարելի է հաշվարկել սովյալ տարածքում նորակառույց անշարժ գույքի (այնպիսի անշարժ

Գնահատող 



գույքի, որը չունի ֆիզիկական և գործառնական մաշվածություն) կառուցման արժեքի և վաճառքի արժեքի տարբերության հիման վրա: Նման վերլուծություն կարելի է կատարել բազմաբնակարան շենքերի բնակարանների, անհատական բնակելի տների և հասարակական նշանակության օբյեկտների կառուցման արժեքների և վաճառքի գների վերաբերյալ բավարար քանակությամբ, ստույգ տեղեկություններ ունենալու դեպքում: Նկարագրված վերլուծության մեջ կառուցման արժեքը ներառում է հողամասի ձեռք բերման արժեքը, բարելավումների կառուցման հետ կապված ուղղակի և անուղղակի ծախսերը, ինչպես նաև ձեռնարկատիրոջ շահույթը: Տնտեսական մաշվածության հաշվարկման այս եղանակում սուբյեկտիվ կարող է լինել ձեռնարկատիրոջ շահույթի մեծության որոշումը:

Ուսումնասիրելով գնահատվող անշարժ գույքի շուկայական արժեքը ձևավորող կարևորագույն գործոնները՝ առաջարկ և պահանջարկ, գնահատողը գտնում է, որ սովյալ տարածաշրջանում նմանատիպ գույքերի պահանջարկը զգալի է, հետևաբար գնահատման օբյեկտի տնտեսական մաշվածությունը ընդունվել է 25%:

**Կուտակված մաշվածության արժեքի հաշվարկ**

Մաշվածության տեսակը	%	Մաշվածության արժեքը (դրամ)
Ֆիզիկական մաշվածությունը		17,386,900
Գործառնական մաշվածություն	20%	5,036,220
Արտաքին գործոններից կամ տնտեսական մաշվածություն	25%	5,036,220
<i>Կուտակված մաշվածության արժեքը</i>		<b>27,459,340</b>

**Անշարժ գույքի արժեքի հաշվարկ**

Ծախսերի և արժեքի անվանումը	Արժեքը (դրամ)
Վերարտադրման կամ փոխարինման ծախսեր	42,568,000
Կուտակված մաշվածության արժեքը	27,459,340
<i>Գնահատվող շենքի (շինության) արժեքը</i>	<b>15,100,000</b>

Այսպիսով, ՀՀ Լոռու մարզ, համայնք Լոռի գյուղ Ուռուտ 1-ին փողոց 1-ին փակուղի 1 հասցեում գտնվող բնակելի տան շուկայական արժեքը, տեղագնության կատարման ժամանակահատվածում ունեցած ապրանքային վիճակում, գնահատվում է՝ **15 100 000 (տասնհինգ միլիոն մեկ հարյուր հազար) ՀՀ դրամ:**



**Շենքեր, շինությունների վերարտադրման ծախսերի որոշում**

Շենքերի և շինությունների վերարտադրման (կամ փոխարինման) ծախսերը որոշվում են.

1) համապատասխան մասնագիտացված նորմատիվային տեղեկագրերում ներկայացված կամ հավաստի այլ աղբյուրներից ստացված տվյալների հիման վրա:

2) գնահատման ամսաթվի դրությամբ շուկայական գներով այն ծախսերի հաշվարկմամբ, որոնք անհրաժեշտ են նույնատիպ նոր շենքի (կամ շինության) կառուցման համար՝ օգտագործելով գնահատվող շենքի (կամ շինության) կառուցման համար օգտագործված նյութերը և տեխնոլոգիաները կամ այն ծախսերի հաշվարկմամբ, որոնք անհրաժեշտ են գնահատվող շենքին (կամ շինությանը) համապատասխանող օգտակարությամբ նոր շենքի (կամ շինության) (ժամանակակից պահանջներին համապատասխանող փոխարինիչի) կառուցման համար:

3) մինևույն շուկայական պայմաններում նմանատիպ շենքերի (կամ շինությունների) կառուցման համար շինարարության պայմանագրերում նշված արժեքի տվյալների հիման վրա:

Շենքեր, շինությունների վերարտադրման (փոխարինման) ծախսերի նորմատիվի ընտրության հարցում, որպես ուղենիշ են հանդիսացել <ԱՐՄԵՔՍՊԵՐՏԻԶԱ> ՍՊ ընկերության սեփական բազայում առկա տեղեկատվությունը: Հարկ է նշել, որ ՀՀ կառավարության թիվ 1615 առ 22.09.2023թ. <<ՔԱՂԱՔԱՇԻՆՈՒԹՅԱՆ ԲՆԱԳԱՎԱՌՈՒՄ ԼԻՑԵՆԶԻԱ ԶՊԱՀԱՆՁՈՂ ԱՇԽԱՏԱՆՔՆԵՐԻ ԵՎ ԾԱՌԱՅՈՒԹՅՈՒՆՆԵՐԻ ՑԱՆԿԸ ՀԱՍՏԱՏԵԼՈՒ ՄԱՍԻՆ>> որոշմանը, գնահատվող մակերեսով անհատական տունը կառուցապատողի կողմից կարող է կառուցվել սեփական ուժերով՝ առանց շինարարական կազմակերպության: Բացի սեփական բազայում առկա տվյալներից օգտագործվել են նաև անհատներից ստացված տեղեկատվությունը, որոնք կառուցել են իրենց համար սեփական տուն:

Համաձայն ստանդարտի ծախսային մոտեցումը պետք է ներառի բոլոր ծախսերը, որոնք տվյալ մասնակիցը կարող է կրել:

Արժեքի տարրերը կարող են տարբերվել՝ կախված գնահատվող օբյեկտի տեսակից և պետք է ներառեն ուղղակի և անուղղակի ծախսեր, որոնք պահանջվում են գնահատման ամսաթվի դրությամբ օբյեկտի փոխարինման (վերարտադրման) համար:

Որոշ ընդհանուր կետեր, որոնք պետք է հաշվի առնել, մասնավորապես՝

ա. ուղղակի ծախսեր (նյութեր, աշխատուժ),

բ. անուղղակի ծախսեր (տրանսպորտային ծախսեր, տեղադրման ծախսեր, մասնագիտական վճարներ (նախագծային, թույլտվություն, ճարտարապետական, իրավաբանական և այլն), այլ վճարներ (միջնորդավճարներ և այլն), ընդհանուր ծախսեր, հարկեր, ֆինանսական ծախսեր (օրինակ՝ պարտքային ֆինանսավորման տոկոսներ) և ձեռնարկատիրական շահույթ):



Աշխատանքների և շինհրապարակի կազմակերպման հետ կապված ծախսերը (ժամանակավոր շենքերի և կառուցվածքների) ձմեռային պայմաններում աշխատանքի համար հավելումը աշխատանքային պայմանները (նեղվածություն, անապատային, կիսաանապատային) սահմանված հարկերը և այլ առանձին ծախսերը հաշվի են առնվում շինարարության հաշվարկային արժեքի հաշվարկներում:

**Ամառային խոհանոցի հաշվարկ, որը բնակելի տան հետ մեկ ամբողջություն է**

Անվանումը (Տեղեկատվության աղբյուրը)	Շինարարության արժեքը Ներառյալ ԱԱՀ	Շենքի (շինության) արտաքին ծավալը կամ մակերեսը Մ x Բ (h) x Գհ			Լրիվ վերարտադրման կամ փոխարինման ծախսերը
		քառ. մ	մ	-	
Չափման միավորը	դրամ/քմ կամ խմ	քառ. մ	մ	-	դրամ
Ամառային խոհանոց (Ընկերության բազա)	200000	63.2	1	1	12,640,000
Ընդամենը					<b>12,640,000</b>

**Շենքերի և շինությունների կուտակված մաշվածության որոշում**

Գոյություն ունեն մաշվածության երեք տեսակներ՝ ֆիզիկական, գործառնական և տնտեսական:

Կուտակված մաշվածությունը՝ շենքերի և շինությունների ֆիզիկական, գործառնական և տնտեսական մաշվածության հանրագումարն է:

Ֆիզիկական, գործառնական և տնտեսական մաշվածությունները լինում են.

ա) վերականգնվող՝ երբ մաշվածության վերացման հետ կապված ծախսերը տնտեսապես արդարացված են,

բ) չվերականգնվող՝ երբ մաշվածության վերացման հետ կապված ծախսերը տնտեսապես արդարացված չեն:

Ֆիզիկական մաշվածություն՝ գնահատվող օբյեկտի կամ դրա բաղադրիչների ֆիզիկական մաշվածության պատճառով օգտակարության ցանկացած կորուստ, որն առաջացել է օգտագործման հետևանքով և տարիքից:



**Վերացվող ֆիզիկական մաշվածքի հաշվարկ**

N/N	Կատարվող աշխատանքի անվանումը	Կառուցման արժեքի ձևավորման բաղադրիչները	Կառուցման արժեքի ձևավորման բաղադրիչները	Ֆիզիկական մաշվածությունը (չկատարած աշխատանքներ)	Ֆիզիկական մաշվածությունը (չկատարած աշխատանքներ)	Մնացորդային արժեք
	Չափման միավորը	%	դրամ	%	դրամ	դրամ
1	Հողային աշխատանքներ	3%	379,200	0%	0	379,200
2	Հիմնային աշխատանքներ և նկուղի պատեր	17.0%	2,148,800	15%	322,320	1,826,480
3	Միաձույլ երկաթբետոնե կառուցվածքներ	35.0%	4,424,000	20%	884,800	3,539,200
4	Պատեր և միջնորմներ	7.0%	884,800	20%	176,960	707,840
5	Տանիք	12.0%	1,516,800	20%	303,360	1,213,440
6	Դռներ և պատուհաններ	7.0%	884,800	25%	221,200	663,600
7	Հատակներ	5%	632,000	25%	158,000	474,000
8	Ներքին հարդարում	8.0%	1,011,200	25%	252,800	758,400
9	Արտաքին հարդարում	4.0%	505,600	15%	75,840	429,760
10	Այլ աշխատանքներ	2.0%	252,800	15%	37,920	214,880
11	<i>Ընդամենը</i>	100%	12,640,000	19%	2,433,200	<b>10,206,800</b>

**Կարճաժամկետ ծառայության էլեմենտների չվերականգնվող մաշվածքի հաշվարկ**

N/N	Աշխատանքի անվանումը	Կարճաժամկետ ծառայության էլեմենտների չվերականգնվող մաշվածքի հաշվարկ	Իրական ծառայության ժամկետը	Նորմատիվային ծառայության ժամկետ	Մաշվածքի գործակիցը	Մաշվածքը
		դրամ	տարի	տարի		դրամ
1	Տանիք	1,213,440	10	40	0.25	303,360
2	Ներքին հարդարում	758,400	10	30	0.33	252,800
3	Արտաքին հարդարում	429,760	10	40	0.25	107,440
4	Դռներ, պատուհաններ	663,600	10	25	0.40	265,440
5	Հատակներ	474,000	10	25	0.40	189,600
6	Այլ աշխատանքներ	214,880	10	40	0.25	53,720
7	<i>Ընդամենը</i>	3,754,080				<b>1,172,360</b>



**Երկարաժամկետ ծառայության էլեմենտների չվերականգնվող մաշվածքի հաշվարկ**

N/N	Արժեքի անվանումը	դրամ
1	Վերարտադրման կամ փոխարինման ծախսեր	12,640,000
2	Վերացվող ֆիզիկական մաշվածությունը (հետաձգված վերանորոգում)	2,433,200
3	Կարճաժամկետ ծառայության էլեմենտների չվերականգնվող մաշվածքի հաշվարկ	3,754,080
4	Ընդամենը երկարակյաց էլեմենտների արժեքը չվերացվող ֆիզիկական մաշվածքով (1-2-3)	6,452,720
5	Շինության փաստացի տարիքը (տարի)	63
6	Շահագործման նորմատիվային ժամկետը (տարի)	120
7	Մաշվածքի հաշվարկման գործակիցը	0.53
8	Երկարաժամկետ ծառայության էլեմենտների չվերացվող մաշվածքի արժեքը	<b>3,387,678</b>

**Ընդհանուր ֆիզիկական մաշվածության հաշվարկը**

N/N	Ֆիզիկական մաշվածքի տեսակը	դրամ
1	Վերացվող ֆիզիկական մաշվածությունը (հետաձգված վերանորոգում)	2,433,200
2	Կարճաժամկետ ծառայության էլեմենտների չվերականգնվող մաշվածքի հաշվարկ	1,172,360
3	Երկարաժամկետ ծառայության էլեմենտների չվերացվող մաշվածքի արժեքը	3,387,678
	<i>Ընդամենը</i>	<b>6,993,238</b>

**Ֆունկցիոնալ մաշվածություն**՝ գնահատվող օբյեկտի անարդյունավետության հետևանքով առաջացած օգտակարության ցանկացած կորուստ, համեմատած դրա փոխարինման հետ, ինչպիսիք են նախագծումը, տեխնիկական բնութագրերն ու տեխնոլոգիայի հնացած լինելը:

Գնահատվող գույքը մեծամասամբ համապատասխանում է արդի պահանջներին, առկա են տեխնիկական նորարարությունների հետ կապված որոշ անհամապատասխանություններ, չկան ֆունկցիոնալ նշանակությամբ օգտագործման կորուստներ: Հետևաբար գնահատվող գույքի գործառնական մաշվածությունը ընդունվել է 30%:

**Արտաքին կամ տնտեսական մաշվածություն**՝ գնահատվող օբյեկտի նկատմամբ արտաքին համարվող տնտեսական կամ տեղական պայմանների հետևանքով առաջացած օգտակարության ցանկացած կորուստ: Այս տեսակի մաշվածությունը կարող է լինել ժամանակավոր կամ մշտական:

Տնտեսական մաշվածությունը պայմանավորված է նաև գնահատվող օբյեկտի գտնվելու վայրով, տեղանքով ու դիրքով: Տնտեսական մաշվածության այս բաղադրիչը կարելի է հաշվարկել սովյալ տարածքում նորակառույց անշարժ գույքի (այնպիսի անշարժ

Գնահատող 



գույքի, որը չունի ֆիզիկական և գործառնական մաշվածություն) կառուցման արժեքի և վաճառքի արժեքի տարբերության հիման վրա: Նման վերլուծություն կարելի է կատարել բազմաբնակարան շենքերի բնակարանների, անհատական բնակելի տների և հասարակական նշանակության օբյեկտների կառուցման արժեքների և վաճառքի գների վերաբերյալ բավարար քանակությամբ, ստույգ տեղեկություններ ունենալու դեպքում: Նկարագրված վերլուծության մեջ կառուցման արժեքը ներառում է հողամասի ձեռք բերման արժեքը, բարելավումների կառուցման հետ կապված ուղղակի և անուղղակի ծախսերը, ինչպես նաև ձեռնարկատիրոջ շահույթը: Տնտեսական մաշվածության հաշվարկման այս եղանակում սուբյեկտիվ կարող է լինել ձեռնարկատիրոջ շահույթի մեծության որոշումը:

Ուսումնասիրելով գնահատվող անշարժ գույքի շուկայական արժեքը ձևավորող կարևորագույն գործոնները՝ առաջարկ և պահանջարկ, գնահատողը գտնում է, որ սովյալ տարածաշրջանում նմանատիպ գույքերի պահանջարկը զգալի է, հետևաբար գնահատման օբյեկտի տնտեսական մաշվածությունը ընդունվել է 25%:

**Կուտակված մաշվածության արժեքի հաշվարկ**

Մաշվածության տեսակը	%	Մաշվածության արժեքը (դրամ)
Ֆիզիկական մաշվածությունը		6,993,238
Գործառնական մաշվածություն	30%	1,694,029
Արտաքին գործոններից կամ տնտեսական մաշվածություն	25%	988,183
<i>Կուտակված մաշվածության արժեքը</i>		<b>9,675,450</b>

**Անշարժ գույքի արժեքի հաշվարկ**

Ծախսերի և արժեքի անվանումը	Արժեքը (դրամ)
Վերարտադրման կամ փոխարինման ծախսեր	12,640,000
Կուտակված մաշվածության արժեքը	9,675,450
<i>Գնահատվող շենքի (շինության) արժեքը</i>	<b>3,000,000</b>

Այսպիսով, ՀՀ Լոռու մարզ, համայնք Լոռի գյուղ Ուռուտ 1-ին փողոց 1-ին փակուղի 1 հասցեում գտնվող ամառային խոհանոցի շուկայական արժեքը, տեղագնության կատարման ժամանակահատվածում ունեցած ապրանքային վիճակում, գնահատվում է՝ **3 000 000 (երեք միլիոն ) ՀՀ դրամ:**



**Շենքեր, շինությունների վերարտադրման ծախսերի որոշում**

Շենքերի և շինությունների վերարտադրման (կամ փոխարինման) ծախսերը որոշվում են.

1) համապատասխան մասնագիտացված նորմատիվային տեղեկագրերում ներկայացված կամ հավաստի այլ աղբյուրներից ստացված տվյալների հիման վրա:

2) գնահատման ամսաթվի դրությամբ շուկայական գներով այն ծախսերի հաշվարկմամբ, որոնք անհրաժեշտ են նույնատիպ նոր շենքի (կամ շինության) կառուցման համար՝ օգտագործելով գնահատվող շենքի (կամ շինության) կառուցման համար օգտագործված նյութերը և տեխնոլոգիաները կամ այն ծախսերի հաշվարկմամբ, որոնք անհրաժեշտ են գնահատվող շենքին (կամ շինությանը) համապատասխանող օգտակարությամբ նոր շենքի (կամ շինության) (ժամանակակից պահանջներին համապատասխանող փոխարինիչի) կառուցման համար:

3) մինևույն շուկայական պայմաններում նմանատիպ շենքերի (կամ շինությունների) կառուցման համար շինարարության պայմանագրերում նշված արժեքի տվյալների հիման վրա:

Շենքեր, շինությունների վերարտադրման (փոխարինման) ծախսերի նորմատիվի ընտրության հարցում, որպես ուղենիշ են հանդիսացել <ԱՐՄԵՔՍՊԵՐՏԻԶԱ> ՍՊ ընկերության սեփական բազայում առկա տեղեկատվությունը: Հարկ է նշել, որ ՀՀ կառավարության թիվ 1615 առ 22.09.2023թ. <<ՔԱՂԱՔԱՇԻՆՈՒԹՅԱՆ ԲՆԱԳԱՎԱՌՈՒՄ ԼԻՑԵՆԶԻԱ ՉՊԱՀԱՆՁՈՂ ԱՇԽԱՏԱՆՔՆԵՐԻ ԵՎ ԾԱՌԱՅՈՒԹՅՈՒՆՆԵՐԻ ՑԱՆԿԸ ՀԱՍՏԱՏԵԼՈՒ ՄԱՍԻՆ>> որոշմանը, գնահատվող մակերեսով անհատական տունը կառուցապատողի կողմից կարող է կառուցվել սեփական ուժերով՝ առանց շինարարական կազմակերպության: Բացի սեփական բազայում առկա տվյալներից օգտագործվել են նաև անհատներից ստացված տեղեկատվությունը, որոնք կառուցել են իրենց համար սեփական տուն:

Համաձայն ստանդարտի ծախսային մոտեցումը պետք է ներառի բոլոր ծախսերը, որոնք տվյալ մասնակիցը կարող է կրել:

Արժեքի տարրերը կարող են տարբերվել՝ կախված գնահատվող օբյեկտի տեսակից և պետք է ներառեն ուղղակի և անուղղակի ծախսեր, որոնք պահանջվում են գնահատման ամսաթվի դրությամբ օբյեկտի փոխարինման (վերարտադրման) համար:

Որոշ ընդհանուր կետեր, որոնք պետք է հաշվի առնել, մասնավորապես՝

ա. ուղղակի ծախսեր (նյութեր, աշխատուժ),

բ. անուղղակի ծախսեր (տրանսպորտային ծախսեր, տեղադրման ծախսեր, մասնագիտական վճարներ (նախագծային, թույլտվություն, ճարտարապետական, իրավաբանական և այլն), այլ վճարներ (միջնորդավճարներ և այլն), ընդհանուր ծախսեր, հարկեր, ֆինանսական ծախսեր (օրինակ՝ պարտքային ֆինանսավորման տոկոսներ) և ձեռնարկատիրական շահույթ):

**ՀՀ ԱՌԵՎՏՐԱԳԱՐԴՅՈՒՆԱԲԵՐԱԿԱՆ ՊԱԼԱՏ**  
**<<ԱՐՄԵԶՍՊԵՐՏԻՉԱ>> ՍՊԸ**



Աշխատանքների և շինհրապարակի կազմակերպման հետ կապված ծախսերը (ժամանակավոր շենքերի և կառուցվածքների) ձևեռային պայմաններում աշխատանքի համար հավելումը աշխատանքային պայմանները (նեղվածություն, անապատային, կիսաանապատային) սահմանված հարկերը և այլ առանձին ծախսերը հաշվի են առնվում շինարարության հաշվարկային արժեքի հաշվարկներում:

**Գումի հաշվարկ**

Անվանումը (Տեղեկատվության աղբյուրը)	Շինարարության արժեքը Ներառյալ ԱԱՀ	Շենքի (շինության) արտաքին ծավալը կամ մակերեսը Մ x Բ (հ) x Գհ			Լրիվ վերարտադրման կամ փոխարինման ծախսերը
		քառ. մ	մ	-	
<b>Չափման միավորը</b>	դրամ/քմ կամ խմ	քառ. մ	մ	-	դրամ
<b>Գում (ՇԱԱԽՑ 2024 թիվ 85 տող)</b>	71200	86.58	1	1	6,164,496
<b>Ընդամենը</b>					<b>6,164,496</b>

**Շենքերի և շինությունների կուտակված մաշվածության որոշում**

Գոյություն ունեն մաշվածության երեք տեսակներ՝ ֆիզիկական, գործառնական և տնտեսական:

Կուտակված մաշվածությունը՝ շենքերի և շինությունների ֆիզիկական, գործառնական և տնտեսական մաշվածության հանրագումարն է:

Ֆիզիկական, գործառնական և տնտեսական մաշվածությունները լինում են.

**ա) վերականգնվող՝** երբ մաշվածության վերացման հետ կապված ծախսերը տնտեսապես արդարացված են,

**բ) չվերականգնվող՝** երբ մաշվածության վերացման հետ կապված ծախսերը տնտեսապես արդարացված չեն:

Ֆիզիկական մաշվածություն՝ գնահատվող օբյեկտի կամ դրա բաղադրիչների ֆիզիկական մաշվածության պատճառով օգտակարության ցանկացած կորուստ, որն առաջացել է օգտագործման հետևանքով և տարիքից:

Գնահատող 



**Վերացվող ֆիզիկական մաշվածքի հաշվարկ**

N/N	Կատարվող աշխատանքի անվանումը	Կառուցման արժեքի ձևավորման բաղադրիչները	Կառուցման արժեքի ձևավորման բաղադրիչները	Ֆիզիկական մաշվածությունը (չկատարած աշխատանքներ)	Ֆիզիկական մաշվածությունը (չկատարած աշխատանքներ)	Մնացորդային արժեք
	Չափման միավորը	%	դրամ	%	դրամ	դրամ
1	Հողային աշխատանքներ	3%	184,935	0%	0	184,935
2	Հիմնային աշխատանքներ և նկուղի պատեր	17.0%	1,047,964	20%	209,593	838,371
3	Միաձույլ երկաթբետոնե կառուցվածքներ	35.0%	2,157,574	20%	431,515	1,726,059
4	Պատեր և միջնորմներ	7.0%	431,515	25%	107,879	323,636
5	Տանիք	12.0%	739,740	30%	221,922	517,818
6	Դռներ և պատուհաններ	7.0%	431,515	30%	129,454	302,060
7	Հատակներ	5%	308,225	40%	123,290	184,935
8	Արտաքին հարդարում	4.0%	246,580	30%	73,974	172,606
9	Այլ աշխատանքներ	10.0%	616,450	30%	184,935	431,515
10	<i>Ընդամենը</i>	100%	6,164,496	24%	1,482,561	<b>4,681,935</b>

**Կարճաժամկետ ծառայության էլեմենտների չվերականգնվող մաշվածքի հաշվարկ**

N/N	Աշխատանքի անվանումը	Կարճաժամկետ ծառայության էլեմենտների չվերականգնվող մաշվածքի հաշվարկ	Իրական ծառայության ժամկետը	Նորմատիվային ծառայության ժամկետ	Մաշվածքի գործակիցը	Մաշվածքը
		դրամ	տարի	տարի		դրամ
1	Տանիք	517,818	10	40	0.25	129,454
2	Արտաքին հարդարում	172,606	10	40	0.25	43,151
3	Դռներ, պատուհաններ	302,060	10	25	0.40	120,824
4	Հատակներ	184,935	10	25	0.40	73,974
5	Այլ աշխատանքներ	431,515	10	40	0.25	107,879
6	<i>Ընդամենը</i>	1,608,933				<b>475,283</b>



**Երկարաժամկետ ծառայության էլեմենտների չվերականգնվող մաշվածքի հաշվարկ**

N/N	Արժեքի անվանումը	դրամ
1	Վերարտադրման կամ փոխարինման ծախսեր	6,164,496
2	Վերացվող ֆիզիկական մաշվածությունը (հետաձգված վերանորոգում)	1,482,561
3	Կարճաժամկետ ծառայության էլեմենտների չվերականգնվող մաշվածքի հաշվարկ	1,608,933
4	Ընդամենը երկարակյաց էլեմենտների արժեքը չվերացվող ֆիզիկական մաշվածքով (1-2-3)	3,073,001
5	Շինության փաստացի տարիքը (տարի)	34
6	Շահագործման նորմատիվային ժամկետը (տարի)	120
7	Մաշվածքի հաշվարկման գործակիցը	0.28
8	Երկարաժամկետ ծառայության էլեմենտների չվերացվող մաշվածքի արժեքը	<b>870,684</b>

**Ընդհանուր ֆիզիկական մաշվածության հաշվարկը**

N/N	Ֆիզիկական մաշվածքի տեսակը	դրամ
1	Վերացվող ֆիզիկական մաշվածությունը (հետաձգված վերանորոգում)	1,482,561
2	Կարճաժամկետ ծառայության էլեմենտների չվերականգնվող մաշվածքի հաշվարկ	475,283
3	Երկարաժամկետ ծառայության էլեմենտների չվերացվող մաշվածքի արժեքը	870,684
	<i>Ընդամենը</i>	<b>2,828,528</b>

**Ֆունկցիոնալ մաշվածություն**՝ գնահատվող օբյեկտի անարդյունավետության հետևանքով առաջացած օգտակարության ցանկացած կորուստ, համեմատած դրա փոխարինման հետ, ինչպիսիք են նախագծումը, տեխնիկական բնութագրերն ու տեխնոլոգիայի հնացած լինելը:

Գնահատվող գույքը մեծամասամբ համապատասխանում է արդի պահանջներին, առկա են տեխնիկական նորարարությունների հետ կապված որոշ անհամապատասխանություններ, չկան ֆունկցիոնալ նշանակությամբ օգտագործման կորուստներ: Հետևաբար գնահատվող գույքի գործառնական մաշվածությունը ընդունվել է 30%:

**Արտաքին կամ տնտեսական մաշվածություն**՝ գնահատվող օբյեկտի նկատմամբ արտաքին համարվող տնտեսական կամ տեղական պայմանների հետևանքով առաջացած օգտակարության ցանկացած կորուստ: Այս տեսակի մաշվածությունը կարող է լինել ժամանակավոր կամ մշտական:

Տնտեսական մաշվածությունը պայմանավորված է նաև գնահատվող օբյեկտի գտնվելու վայրով, տեղանքով ու դիրքով: Տնտեսական մաշվածության այս բաղադրիչը կարելի է հաշվարկել սովյալ տարածքում նորակառույց անշարժ գույքի (այնպիսի անշարժ

Գնահատող 



գույքի, որը չունի ֆիզիկական և գործառնական մաշվածություն) կառուցման արժեքի և վաճառքի արժեքի տարբերության հիման վրա: Նման վերլուծություն կարելի է կատարել բազմաբնակարան շենքերի բնակարանների, անհատական բնակելի տների և հասարակական նշանակության օբյեկտների կառուցման արժեքների և վաճառքի գների վերաբերյալ բավարար քանակությամբ, ստույգ տեղեկություններ ունենալու դեպքում: Նկարագրված վերլուծության մեջ կառուցման արժեքը ներառում է հողամասի ձեռք բերման արժեքը, բարելավումների կառուցման հետ կապված ուղղակի և անուղղակի ծախսերը, ինչպես նաև ձեռնարկատիրոջ շահույթը: Տնտեսական մաշվածության հաշվարկման այս եղանակում սուբյեկտիվ կարող է լինել ձեռնարկատիրոջ շահույթի մեծության որոշումը:

Ուսումնասիրելով գնահատվող անշարժ գույքի շուկայական արժեքը ձևավորող կարևորագույն գործոնները՝ առաջարկ և պահանջարկ, գնահատողը գտնում է, որ սովյալ տարածաշրջանում նմանատիպ գույքերի պահանջարկը զգալի է, հետևաբար գնահատման օբյեկտի տնտեսական մաշվածությունը ընդունվել է 25%:

**Կուտակված մաշվածության արժեքի հաշվարկ**

Մաշվածության տեսակը	%	Մաշվածության արժեքը (դրամ)
Ֆիզիկական մաշվածությունը		2,828,528
Գործառնական մաշվածություն	30%	1,000,791
Արտաքին գործոններից կամ տնտեսական մաշվածություն	25%	583,794
<i>Կուտակված մաշվածության արժեքը</i>		<b>4,413,113</b>

**Անշարժ գույքի արժեքի հաշվարկ**

Ծախսերի և արժեքի անվանումը	Արժեքը (դրամ)
Վերարտադրման կամ փոխարինման ծախսեր	6,164,496
Կուտակված մաշվածության արժեքը	4,413,113
<i>Գնահատվող շենքի (շինության) արժեքը</i>	<b>1,800,000</b>

Այսպիսով, ՀՀ Լոռու մարզ, համայնք Լոռի գյուղ Ուռուտ 1-ին փողոց 1-ին փակուղի 1 հասցեում գտնվող գոմի շուկայական արժեքը, տեղագնության կատարման ժամանակահատվածում ունեցած ապրանքային վիճակում, գնահատվում է՝ **1 800 000 (մեկ միլիոն ութ հարյուր ) ՀՀ դրամ:**



**Շենքեր, շինությունների վերարտադրման ծախսերի որոշում**

Շենքերի և շինությունների վերարտադրման (կամ փոխարինման) ծախսերը որոշվում են.

1) համապատասխան մասնագիտացված նորմատիվային տեղեկագրերում ներկայացված կամ հավաստի այլ աղբյուրներից ստացված տվյալների հիման վրա:

2) գնահատման ամսաթվի դրությամբ շուկայական գներով այն ծախսերի հաշվարկմամբ, որոնք անհրաժեշտ են նույնատիպ նոր շենքի (կամ շինության) կառուցման համար՝ օգտագործելով գնահատվող շենքի (կամ շինության) կառուցման համար օգտագործված նյութերը և տեխնոլոգիաները կամ այն ծախսերի հաշվարկմամբ, որոնք անհրաժեշտ են գնահատվող շենքին (կամ շինությանը) համապատասխանող օգտակարությամբ նոր շենքի (կամ շինության) (ժամանակակից պահանջներին համապատասխանող փոխարինիչի) կառուցման համար:

3) մինևույն շուկայական պայմաններում նմանատիպ շենքերի (կամ շինությունների) կառուցման համար շինարարության պայմանագրերում նշված արժեքի տվյալների հիման վրա:

Շենքեր, շինությունների վերարտադրման (փոխարինման) ծախսերի նորմատիվի ընտրության հարցում, որպես ուղենիշ են հանդիսացել <ԱՐՄԵՔՍՊԵՐՏԻԶԱ> ՍՊ ընկերության սեփական բազայում առկա տեղեկատվությունը: Հարկ է նշել, որ ՀՀ կառավարության թիվ 1615 առ 22.09.2023թ. <<ՔԱՂԱՔԱՇԻՆՈՒԹՅԱՆ ԲՆԱԳԱՎԱՌՈՒՄ ԼԻՑԵՆԶԻԱ ԶՊԱՀԱՆՁՈՂ ԱՇԽԱՏԱՆՔՆԵՐԻ ԵՎ ԾԱՌԱՅՈՒԹՅՈՒՆՆԵՐԻ ՑԱՆԿԸ ՀԱՍՏԱՏԵԼՈՒ ՄԱՍԻՆ>> որոշմանը, գնահատվող մակերեսով անհատական տունը կառուցապատողի կողմից կարող է կառուցվել սեփական ուժերով՝ առանց շինարարական կազմակերպության: Բացի սեփական բազայում առկա տվյալներից օգտագործվել են նաև անհատներից ստացված տեղեկատվությունը, որոնք կառուցել են իրենց համար սեփական տուն:

Համաձայն ստանդարտի ծախսային մոտեցումը պետք է ներառի բոլոր ծախսերը, որոնք տվյալ մասնակիցը կարող է կրել:

Արժեքի տարրերը կարող են տարբերվել՝ կախված գնահատվող օբյեկտի տեսակից և պետք է ներառեն ուղղակի և անուղղակի ծախսեր, որոնք պահանջվում են գնահատման ամսաթվի դրությամբ օբյեկտի փոխարինման (վերարտադրման) համար:

Որոշ ընդհանուր կետեր, որոնք պետք է հաշվի առնել, մասնավորապես՝

ա. ուղղակի ծախսեր (նյութեր, աշխատուժ),

բ. անուղղակի ծախսեր (տրանսպորտային ծախսեր, տեղադրման ծախսեր, մասնագիտական վճարներ (նախագծային, թույլտվություն, ճարտարապետական, իրավաբանական և այլն), այլ վճարներ (միջնորդավճարներ և այլն), ընդհանուր ծախսեր, հարկեր, ֆինանսական ծախսեր (օրինակ՝ պարտքային ֆինանսավորման տոկոսներ) և ձեռնարկատիրական շահույթ):



Աշխատանքների և շինհրապարակի կազմակերպման հետ կապված ծախսերը (ժամանակավոր շենքերի և կառուցվածքների) ձևաչափով պայմաններում աշխատանքի համար հավելումը աշխատանքային պայմանները (նեղվածություն, անապատային, կիսաանապատային) սահմանված հարկերը և այլ առանձին ծախսերը հաշվի են առնվում շինարարության հաշվարկային արժեքի հաշվարկներում:

**Ավտոտնակի հաշվարկ**

Անվանումը (Տեղեկատվության աղբյուրը)	Շինարարության արժեքը Ներառյալ ԱԱՀ	Շենքի (շինության) արտաքին ծավալը կամ մակերեսը Մ x Բ (հ) x Գհ			Լրիվ վերարտադրման կամ փոխարինման ծախսերը
		քառ. մ	մ	-	
<b>Չափման միավորը</b>	դրամ/քմ կամ խմ	քառ. մ	մ	-	դրամ
<b>Ավտոտնակ (ՇԱԱԽՑ 2024 թիվ 85 տող)</b>	71200	19.6	1	1	1,395,520
<b>Ընդամենը</b>					<b>1,395,520</b>

**Շենքերի և շինությունների կուտակված մաշվածության որոշում**

Գոյություն ունեն մաշվածության երեք տեսակներ՝ ֆիզիկական, գործառնական և տնտեսական:

Կուտակված մաշվածությունը՝ շենքերի և շինությունների ֆիզիկական, գործառնական և տնտեսական մաշվածության հանրագումարն է:

Ֆիզիկական, գործառնական և տնտեսական մաշվածությունները լինում են.

ա) **վերականգնվող**՝ երբ մաշվածության վերացման հետ կապված ծախսերը տնտեսապես արդարացված են,

բ) **չվերականգնվող**՝ երբ մաշվածության վերացման հետ կապված ծախսերը տնտեսապես արդարացված չեն:

Ֆիզիկական մաշվածություն՝ գնահատվող օբյեկտի կամ դրա բաղադրիչների ֆիզիկական մաշվածության պատճառով օգտակարության ցանկացած կորուստ, որն առաջացել է օգտագործման հետևանքով և տարիքից:

Գնահատող 

**ՀՀ ԱՌԵՎՏՐԱԳԱՐԴՅՈՒՆԱԲԵՐԱԿԱՆ ՊԱԼԱՏ**  
 «ԱՐՄԵԶՍՊԵՐՏԻՉԱ» ՍՊԸ



**Վերացվող ֆիզիկական մաշվածքի հաշվարկ**

N/N	Կատարվող աշխատանքի անվանումը	Կառուցման արժեքի ձևավորման բաղադրիչները	Կառուցման արժեքի ձևավորման բաղադրիչները	Ֆիզիկական մաշվածությունը (չկատարած աշխատանքներ)	Ֆիզիկական մաշվածությունը (չկատարած աշխատանքներ)	Մնացորդային արժեք
	Չափման միավորը	%	դրամ	%	դրամ	դրամ
1	Հողային աշխատանքներ	3%	41,866	0%	0	41,866
2	Հիմնային աշխատանքներ և նկուղի պատեր	17.0%	237,238	15%	35,586	201,653
3	Միաձույլ երկաթբետոնե կառուցվածքներ	35.0%	488,432	15%	73,265	415,167
4	Պատեր և միջնորմներ	7.0%	97,686	15%	14,653	83,033
5	Տանիք	12.0%	167,462	15%	25,119	142,343
6	Դռներ և պատուհաններ	7.0%	97,686	25%	24,422	73,265
7	Հատակներ	5%	69,776	30%	20,933	48,843
8	Արտաքին հարդարում	4.0%	55,821	20%	11,164	44,657
9	Այլ աշխատանքներ	10.0%	139,552	20%	27,910	111,642
10	<i>Ընդամենը</i>	100%	1,395,520	17%	233,052	<b>1,162,468</b>

**Կարճաժամկետ ծառայության էլեմենտների չվերականգնվող մաշվածքի հաշվարկ**

N/N	Աշխատանքի անվանումը	Կարճաժամկետ ծառայության էլեմենտների չվերականգնվող մաշվածքի հաշվարկ	Իրական ծառայության ժամկետը	Նորմատիվային ծառայության ժամկետ	Մաշվածքի գործակիցը	Մաշվածքը
		դրամ	տարի	տարի		դրամ
1	Տանիք	142,343	10	40	0.25	35,586
2	Արտաքին հարդարում	44,657	10	40	0.25	11,164
3	Դռներ, պատուհաններ	73,265	10	25	0.40	29,306
4	Հատակներ	48,843	10	25	0.40	19,537
5	Այլ աշխատանքներ	111,642	10	40	0.25	27,910
6	<i>Ընդամենը</i>	420,749				<b>123,504</b>



**Երկարաժամկետ ծառայության էլեմենտների չվերականգնվող մաշվածքի հաշվարկ**

N/N	Արժեքի անվանումը	դրամ
1	Վերարտադրման կամ փոխարինման ծախսեր	1,395,520
2	Վերացվող ֆիզիկական մաշվածությունը (հետաձգված վերանորոգում)	233,052
3	Կարճաժամկետ ծառայության էլեմենտների չվերականգնվող մաշվածքի հաշվարկ	420,749
4	Ընդամենը երկարակյաց էլեմենտների արժեքը չվերացվող ֆիզիկական մաշվածքով (1-2-3)	741,719
5	Շինության փաստացի տարիքը (տարի)	63
6	Շահագործման նորմատիվային ժամկետը (տարի)	120
7	Մաշվածքի հաշվարկման գործակիցը	0.53
8	Երկարաժամկետ ծառայության էլեմենտների չվերացվող մաշվածքի արժեքը	<b>389,402</b>

**Ընդհանուր ֆիզիկական մաշվածության հաշվարկը**

N/N	Ֆիզիկական մաշվածքի տեսակը	դրամ
1	Վերացվող ֆիզիկական մաշվածությունը (հետաձգված վերանորոգում)	233,052
2	Կարճաժամկետ ծառայության էլեմենտների չվերականգնվող մաշվածքի հաշվարկ	123,504
3	Երկարաժամկետ ծառայության էլեմենտների չվերացվող մաշվածքի արժեքը	389,402
	<i>Ընդամենը</i>	<b>745,958</b>

**Ֆունկցիոնալ մաշվածություն**՝ գնահատվող օբյեկտի անարդյունավետության հետևանքով առաջացած օգտակարության ցանկացած կորուստ, համեմատած դրա փոխարինման հետ, ինչպիսիք են նախագծումը, տեխնիկական բնութագրերն ու տեխնոլոգիայի հնացած լինելը:

Գնահատվող գույքը մեծամասամբ համապատասխանում է արդի պահանջներին, առկա են տեխնիկական նորարարությունների հետ կապված որոշ անհամապատասխանություններ, չկան ֆունկցիոնալ նշանակությամբ օգտագործման կորուստներ: Հետևաբար գնահատվող գույքի գործառնական մաշվածությունը ընդունվել է 25%:

**Արտաքին կամ տնտեսական մաշվածություն**՝ գնահատվող օբյեկտի նկատմամբ արտաքին համարվող տնտեսական կամ տեղական պայմանների հետևանքով առաջացած օգտակարության ցանկացած կորուստ: Այս տեսակի մաշվածությունը կարող է լինել ժամանակավոր կամ մշտական:

Տնտեսական մաշվածությունը պայմանավորված է նաև գնահատվող օբյեկտի գտնվելու վայրով, տեղանքով ու դիրքով: Տնտեսական մաշվածության այս բաղադրիչը կարելի է հաշվարկել սովյալ տարածքում նորակառույց անշարժ գույքի (այնպիսի անշարժ

Գնահատող 



գույքի, որը չունի ֆիզիկական և գործառնական մաշվածություն) կառուցման արժեքի և վաճառքի արժեքի տարբերության հիման վրա: Նման վերլուծություն կարելի է կատարել բազմաբնակարան շենքերի բնակարանների, անհատական բնակելի տների և հասարակական նշանակության օբյեկտների կառուցման արժեքների և վաճառքի գների վերաբերյալ բավարար քանակությամբ, ստույգ տեղեկություններ ունենալու դեպքում: Նկարագրված վերլուծության մեջ կառուցման արժեքը ներառում է հողամասի ձեռք բերման արժեքը, բարելավումների կառուցման հետ կապված ուղղակի և անուղղակի ծախսերը, ինչպես նաև ձեռնարկատիրոջ շահույթը: Տնտեսական մաշվածության հաշվարկման այս եղանակում սուբյեկտիվ կարող է լինել ձեռնարկատիրոջ շահույթի մեծության որոշումը:

Ուսումնասիրելով գնահատվող անշարժ գույքի շուկայական արժեքը ձևավորող կարևորագույն գործոնները՝ առաջարկ և պահանջարկ, գնահատողը գտնում է, որ սովյալ տարածաշրջանում նմանատիպ գույքերի պահանջարկը զգալի է, հետևաբար գնահատման օբյեկտի տնտեսական մաշվածությունը ընդունվել է 25%:

**Կուտակված մաշվածության արժեքի հաշվարկ**

Մաշվածության տեսակը	%	Մաշվածության արժեքը (դրամ)
Ֆիզիկական մաշվածությունը		745,958
Գործառնական մաշվածություն	25%	162,391
Արտաքին գործոններից կամ տնտեսական մաշվածություն	25%	121,793
<i>Կուտակված մաշվածության արժեքը</i>		<b>1,030,141</b>

**Անշարժ գույքի արժեքի հաշվարկ**

Ծախսերի և արժեքի անվանումը	Արժեքը (դրամ)
Վերարտադրման կամ փոխարինման ծախսեր	1,395,520
Կուտակված մաշվածության արժեքը	1,030,141
<i>Գնահատվող շենքի (շինության) արժեքը</i>	<b>400,000</b>

Այսպիսով, ծախսային մոտեցմամբ հաշվարկված անշարժ գույքի արժեքը, ըստ  $U = U_{հող} + U_{շենք} + U_{ամառային խոհանոց} + U_{գույք} + U_{ավտոտնակ բանաձևի}$ , կազմում է՝

$$(2\,786\,000 + 15\,100\,000 + 3\,000\,000 + 1\,800\,000 + 400\,000) = 23\,086\,000 \text{ ՀՀ դրամ:}$$

Այսպիսով, ՀՀ Լոռու մարզ, համայնք Լոռի գյուղ Ուռուտ 1-ին փողոց 1-ին փակուղի 1 հասցեում գտնվող անշարժ գույքի շուկայական արժեքը, տեղագնության կատարման ժամանակահատվածում ունեցած ապրանքային վիճակում, գնահատվում է 23 086 000 ՀՀ դրամ, ընդունվում է՝ **23 090 000 (քսաներեք միլիոն իննսուներեք հազար) ՀՀ դրամ:**



Հաշվետվությունը հիմնվել է բաց և մրցակցային շուկայական տվյալներին: Հարկ ենք համարում նշել, որ շուկայական արժեքին մոտարկված կադաստրային արժեքը շուրջ 5.5 անգամ ցածր է բաց և մրցակցային շուկայից արտացոլված տվյալներից, ինչի պատճառով նշված տեղեկատվությունը չի արտացոլվել տվյալ հաշվետվությունում:

### 15. Եզրակացություն գնահատման առարկայի շուկայական արժեքի վերաբերյալ

Գնահատման ներկայացված.

ՀՀ Լոռու մարզ, համայնք Լոռի գյուղ Ուռուտ 1-ին փողոց 1-ին փակուղի 1 հասցեում գտնվող անշարժ գույքի շուկայական արժեքը, տեղագննության կատարման ժամանակահատվածում ունեցած ապրանքային վիճակում, գնահատվում է **23 090 000 (քսաներեք միլիոն իննսուն հազար) ՀՀ դրամ:**



## 16. Սահմանափակումներ և հատուկ պայմաններ

Այս սահմանափակումները և պայմանները հանդիսանում են սույն հաշվետվության անբախտելի մասը:

- Գնահատողը պատասխանատվություն չի կրում գնահատվող սեփականության իրավունքների իրավական նկարագրության կամ սեփականության իրավունքների հետ առնչվող այլ հարցերի համար: Պատվիրատուի կողմից ներկայացված իրավունքները հաստատող փաստաթղթերը համարվել են հավաստի:
- Գնահատողը պարտավորվում է պահպանել գնահատման ընթացքում պատվիրատուի կողմից ստացված կամ հաշվարկների միջոցով պարզաբանված ինֆորմացիայի գաղտնիությունը:
- Գնահատողը գործել է որպես անկախ կատարող:
- Գնահատողի կողմից կատարված ուսումնասիրությունները և եզրակացությունները ամբողջությամբ անկանխակալ են:
- Աշխատանքների վարձատրությունը կախված չէ գնահատման արդյունքի և եզրակացության հետ:
- Գնահատողի կարծիքը գույքի արժեքի վերաբերյալ ուժի մեջ է գնահատման ամսաթվի դրությամբ: Գնահատողը պատասխանատվություն չի կրում գույքի արժեքի հետագա կտրուկ փոփոխությունների համար, որոնք կարող են ի հայտ գալ այդ ամսաթվից հետո, սոցիալական, տնտեսական, ֆիզիկական գործոնների, նաև քաղաքացիական օրենսդրության փոփոխության հետևանքով:
- Գնահատողից չի պահանջվում ներկայանալ դատական ատյաններին և տալ բացատրություն գնահատման վերաբերյալ, բացառությամբ դատական ատյանի օրինական հրավերով:
- Գնահատողը պատասխանատվություն չի կրում գույքի այն թերությունների համար, որոնք հնարավոր չէ հայտնաբերել տեսողական զննությամբ:
- Գնահատողը պատասխանատվություն չի կրում Պատվիրատուի կողմից ներկայացված տվյալների իսկության համար:
- Ելակետային պայմանները, որոնք օգտագործվել են հաշվետվության մեջ ստացվել են հավաստի աղբյուրներից, բայց և այնպես Գնահատողը չի կարող տալ հարյուր տոկոսանոց երաշխիք:
- Կազմված հաշվետվությունը դա մասնագետ Գնահատողի կարծիք է գույքի հավանական արժեքի վերաբերյալ և չի հանդիսանում երաշխիք, որ գույքը ազատ շուկայում կվաճառվի սույն հաշվետվության մեջ արտածված գնով:
- Գնահատողը պատրաստ է վերանայել գնահատման արդյունքներում լրացուցիչ որոշիչ տվյալներ ի հայտ գալու դեպքում, գնահատումից հետո մեկ ամսյա ժամկետում:



17. Օգտագործված գրականություն

1. ՀՀ օրենքը «Անշարժ գույքի գնահատման գործունեության մասին», ընդունված 10.12.2021թ.:
2. ՀՀ կառավարության 2022 թվականի օգոստոսի 24-ի թիվ 1355-Ն որոշմամբ հաստատված անշարժ գույքի գնահատման ստանդարտ:
3. ՀՀ քաղաքաշինության նախարարի կողմից 14.01.2008թ. թիվ N 09-Ն «ՀՀ տարածքում կառուցվող շենքերի, կառուցվածքների և շինարարական աշխատանքների տեսակների արժեքի խոշորացված ցուցանիշների ժողովածուն հաստատելու մասին» հրամանը, գրանցված ՀՀ արդարադատության նախարարության կողմից 07.04.2008թ., պետական գրանցման թիվ 11708117 (այսուհետ՝ ՇԱԽՑ 2009):
4. ՀՀ քաղաքաշինության նախարարի 08.12.2009թ., N 282-Ն հրամանով հաստատված «Բնակելի, հասարակական, և արտադրական շենքերի տեխնիկական վիճակի հետազննության մեթոդական ցուցումներ»-ի 118 կետի աղյուսակ 2):
5. ՀՀ քաղաքաշինության նախարարի 15.02.2008թ. N 19-Ն «Քաղաքաշինական փաստաթղթերի (ծրագրային և ճարտարապետաշինարարական) մշակման աշխատանքների արժեքի հաշվարկման կարգը հաստատելու մասին» հրաման:
6. ՀՀ քաղաքաշինության նախարարություն, 21.08.2001թ., թիվ 69 «Շինարարության համար կառուցվող ժամանակավոր շենքերի և կառուցվածքների նախահաշվային նորմերի հաստատման մասին» հրաման:
7. ՀՀ քաղաքաշինության նախարարություն, 21.08.2001թ., թիվ 68 «Շինարարական աշխատանքների վրա կլիմայական պայմանների ազդեցությունը հաշվի առնող նախահաշվային նորմերի հաստատման մասին» հրաման:

ԳՆԱՀԱՏՈՂ՝

(Վկայական No ԳԳ-2023-52)

Դ. Խաչատրյան